Jan.
Rev. J. W. Van Weelden
17 Tweedsmuir Ave. E.
Chatham, Ont.

MARCH 7, 1969 — No. 895 — 24th YEAR OF PUBLICATION

CALVINIST-CONTACT

CHRISTIAN WEEKLY

Address all communications to: Calvinist-Contact, P.O. Box 312, Station B, Hamilton, Ont. • Authorized as Second Class Mail, P.O. Department Ottawa, Ont., and for payment in cash. Postage paid at Hamilton

Christian Action in Grand Rapids

by Dr. Paul G. Schrotenboer

There are signs of a new reformational style of living forming among Christians today. These signs can be seen at times in the way Christians speak and act and even in the way they sometimes conduct their meetings. A dominant note in this new life style is the stress upon emergency. Therefore when a noted speaker is to give and address let there be no lengthy preliminaries. All that is needed is a short swift introduction.

And so it was when Dr. Joel Nederhood spoke in the Fuller Avenue Christian Reformed Church on February 20. The meeting had been called by the Christian Action Group of Western Michigan and was led by Dr. Gordon Spykman.

Speaking on the topic: IS CHRISTIAN ACTION PRACTICAL?, Dr. Nederhood said that Christians must hear what God has to say about ordinary day to day human events. There is a special urgency, he said, for christian action — deep-chested and broad as life — because of the pervading drive of politicians and social reformers to view the life issues of today very superficially. During the last political campaign, he observed, the real issues in American life did not really surface. People scarcely know anymore how to talk about society's problems in a christian way. These issues will be faced squarely only when christian citizens become serious about good will, develop a christian sensitivity and get together organizationally to raise a christian voice and demand that God's Word breaks through into human experience.

A consensus is growing that we Christians can no longer be satisfied with the secular alternatives which political parties and pressure groups offer, Nederhood asserted. But before we engage in organized christian political action, let us be sure that we are not involving ourselves in an exercise in futility. Nederhood declared that the type of thing the Christian Action Group is promoting demands the highest motivation. There is no reason to talk about christian action unless there is fire in your bosom. But even if there is will there be a lift-off?

Let's admit it: there are problems here. We must face them honestly. A first obstacle to christian action is that if Christians are going to organize in politics or elsewhere, they must, so it is generally assumed, form a 'third party'. Third parties, however, are always unsuccessful and 'unamerican.' No one, surely not an American, wants to be a loser. What is more, disturbing the existing unity is an act against the American way of life.

To pass the 'third party' barrier, we shall have to find new and effective forms of activity. Christian political activity, for example, need not be limited to a christian political party. There are ways in which Christians can form groups, similar to many that now seek to solve the racial problem, in which they can raise an effective christian voice *without* launching at the outset a political campaign, complete with a detailed platform and candidates.

As a matter of fact, Nederhood continued, the idea of a two party system, both of them committed equally to the American way of life, with only a degree of differences between them, is a myth. The difference for instance between the Democrats of Alabama and of Illinois is very great.

Moreover, the emergence of dissent today, within and without the political parties and both on and off campus shows that the present two party system offers no satisfactory solution.

There must be dissent to the status quo. Black militants, moderate integrationists, and student dissenters — they are not wrong in dissenting. Their mistake is that they are not radical enough. Like the establishment they seek to solve man's problems in isolation from religious principles.

Our dissent shall have to make clear that all man's living, as well of those who stand pat, as of those who want to change the state of affairs in a grand revolution, is conditioned by religious commitments. There is a grant opportunity to make this clear today, for the hour is late and the state of crisis is severe. Unless we do we'll not get to the root of the problem.

Before we launch a program of christian action, however, we shall have to face another obstacle also, namely the lack of unity in our own fellowship in regard to christian action. Reformed christians agree that there must be churches and they generally support christian schools. But in labour, politics, and business there is a real polarization in thought. Both periodicals and organizations show the tension that exists.

This tension can be overcome, said the speaker, for God has spoken to us once and for all in the Holy Bible. Our differences should fade into insignificance when we face the secular world that would destroy us all. In facing the common enemy we will sense that we must move forward together in christian action.

Is christian action practical? Yes, but only (1) if we know ourselves; (2) if we understand the world; and (3) if we consider the alternatives.

Who we are

The Christian Action Group is proceeding in the right direction in calling for communal christian action on main street because we are the *covenant people of God.* It is our conviction that God's grace works not just through individuals but builds all christian people into an organism. God's people therefore must shape their own style of life and their own point of view. Moreover, this people does not dissolve when the worshippers walk out the church door. God gives Christians collectively the power to be other than the others in the world and to show their unity in action, right through the week and in every place and post.

What the world is

Christian action is practical because if it is taken out of the politics, the good and the beneficial elements in society will disintegrate. Nederhood found an illustration of this in an institute of family studies in Illinois. The institute decided that it would deal with the problem of abortion purely in terms of public health, apart from religious and moral considerations and refused to hear what the Bible says about abortion. "If society's problems are to be treated in isolation from religion, then the future is chaos and destruction. If an unwanted fetus is to be removed like a diseased appendix, what is to prevent man from thinking that deformed people should also be done away with? And should we not then also dispose of old people? And if we dispose of people who are deformed physically, what is to prevent us from disposing of people who are ideologically 'deformed'? The future is utterly grim apart from the christian gospel and the light of Jesus Christ."

The bleak alternative

Christian action is practical, finally, because the alternatives offer no hope. If the christian world and life view is swept under the rug, it's not just new style christian living in non-church areas that will be endangered. No, then our christian schools and churches will go too. We should not forget that christian education *as a live option in American life* is virtually lost. Christian education can be enjoyed today only by the rich. Many ghetto people would gladly have their children trained christianly if they could afford it. Really, the alternatives are bleak.

To have christian social action, Dr. Nederhood concluded, we need the *patience* to believe that it is worth waiting for and working for. It will not come overnight. We shall also have to ask whether we have the *faith* in Jesus Christ. Do we see in Him the Lord of lords and King of kings?

In closing the meeting Dr. Spykman called the attention of the people present to the Christian Action Group's testimony on Equity in Educational Aid and to the informative folder "The Next Move is Yours". Every person left with the challenge in his hand and on his heart. The point of urgency had not been lost upon them.

Christian action is Kingdom building. It has made a start in Grand Rapids.

WITH ONLY A PENCIL, HE NABS CROOKS. Detective James Majury is shown with caricatures of his children. He is a 16-year veteran with the Toronto police force, and has been the department's artist for the past eight years, sketching wanted men from descriptions. His specialty is faces. He's sketched about 400. Recently, after Majury's work was published, two men were charged with rape of three girls.

Kerken in Zuid-Amerika lijden onder verdeeldheid

In het protestants theologisch onderwijs in Zuid Amerika is veel meer eenheid nodig. Ieder kerkgenootschap en iedere groep heeft een eigen theologische opleiding. In totaal zijn er vijfhonderd protestantse theologische scholen in Zuid Amerika. Deze verdeeldheid gaat ten koste van de kwaliteit van het onderwijs.

Dit verklaarde in Buenos Aires dr. L. Schuurman, lector van de protestantse theologische faculteit in deze stad. Dr. Schuurman werd voor deze functie uitgezonden door de zending van de gereformeerde kerken in Nederland.

De protestanten vormen in Zuid Amerika een kleine sterk verdeelde minderheid. Dr. Schuurman constateerde dat er maar weinig bereidheid is tot samenwerking in de theologische opleiding. Naar zijn mening is het scheppen van meer eenheid in de protestantse verdeeldheid in Zuid Amerika net zo belangrijk als het gesprek met de rooms-katholieke kerk in dit werelddeel.

OOK DEZE WETTEN MOET U KENNEN

(Canadian Scene) — Er zijn dit jaar nieuwe wetten tot stand gekomen die U geld besparen, maar er zijn er ook die U meer geld gaan kosten. U ontvangt minder geld in Uw loonzakje vanwege de hogere belastingaftrek. Deze verhoging, die 2 procent bedraagt, wordt "social development tax" genoemd. Het maximum bedrag is $120. Iemand die twee kinderen heeft en $7000 per jaar verdient, betaalt $86. Aan de andere kant ontvangen thans alle 66-jarige Canadezen hun ouderdomspensioen, hetgeen verhoogd is van $76.50 tot $78.00 per maand. De aanvullingsuitkeringen voor ouden van dagen zijn verhoogd van een maximum van $30.60 tot een maximum van $31.20 per maand.

Geref. Kerk in Zambia werd zelfstandig

In Zambia is de gereformeerde kerk, die ontstaan is uit de zending van de Nederduits Gereformeerde Kerk in Zuid Afrika, zelfstandig geworden. Op de eerste synode van de Gereformeerde Kerk van Zambia, die vroeger Gereformeerde Bantoekerk heette, was ook de president van Zambia, Dr. Kaunda, aanwezig. De synode besloot o.a. in Lusaka, de hoofdstad van het land een nieuwe theologische school te bouwen in de omgeving van de staats-universiteit. De oude school in het binnenland wordt vormingscentrum voor gemeenteleden en kerkelijke werkers. De kerk telt op het ogenblik 28 plaatselijke gemeenten. In het moderamen van de synode zit maar één zendeling; de andere leden zijn jonge Zambiase predikanten.

DE BIJBEL
goedkoper dan ooit

In de vroege middeleeuwen gaf men een boerderij in ruil voor een bijbelhandschrift.

In 1400 kostte een bijbel ongeveer wat vandaag voor ons een auto kost.

In 1454 betaalde men voor een Gutenbergbijbel wat men nu voor drie T.V. toestellen geeft.

In 1552 kostte een Lutherbijbel evenveel als onze koelkast.

In 1968 zijn er bijbels die niet meer kosten als een kaartje voor een voorstelling, terwijl een Nieuw Testament goedkoper is dan een paar pakjes sigaretten.

N.B.G.-blad

Beelden van en uit NEDERLAND

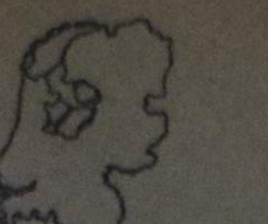

* *

MISDAAD EN VERGELDING

De doodstraf werd in Nederland voor het laatst toegepast in 1861. Latere veroordeelden werden begenadigd. In 1870 werd de doodstraf in tijd van vrede afgeschaft. In het Wetboek van Strafrecht van 1886 komt deze straf niet meer voor. Vele jaren is het al of niet toepassen van de doodstraf een punt van heftige discussie geweest. In Gereformeerde kringen achtte men in 't algemeen dat de Overheid het recht moest handhaven, door de mogelijkheid van een terechtstelling, te eisen en te vonnissen door justitie en rechterlijke macht, in de wet op te nemen.

Prof. D. P. D. Fabius, de trouwste volgeling van Groen van Prinsterer, heeft heel wat pennen versleten in zijn pleidooien. Zijn grote tegenstander was prof. D. Simons. Het verschil in opvatting wordt in de voornaamste plaats bepaald door het inzicht betreffende straf en vergelding. Als een vonnis van de rechtbank alleen maar als een bescherming wordt gezien van de samenleving tegen de misdadiger en niet als de consequentie van schuld en herstel van geschonden recht, is er voor het doodvonnis in het Wetboek van Strafrecht geen plaats meer. En inderdaad heeft deze leer van het humanisme het, in ons land althans, gewonnen.

Daaromheen speelden emotionele motieven (rechterlijke dwaling), religieuze (de ontkenning van het recht tot vernietiging van het leven), practische (de misdaad in landen waar de doodstraf wordt toegepast is niet minder erg dan in landen waar deze is afgeschaft) en moralistische (verruwing en wraakzucht).

Intussen stelde het Besluit Buitengewoon Strafrecht na de bezetting wel degelijk de mogelijkheid open om de doodstraf toe te passen, hetgeen gebeurde ten aanzien van dertig personen, w.o. één vrouw. Daartegen is nooit een protest gehoord. Wel meende men van verschillende zijde, dat het getal terechtgestelden veel te klein was.

Als op 11 maart a.s. de Utrechtse rechtbank de viervoudige, cynische moordenaar H.v.Z. — stel dat hij daartoe bevoegd was — tot de doodstraf zou veroordelen, zou er een gehuil opgaan en demonstraties niet uitblijven. Er is nu reeds een soort mythe over deze "aardige" jongen van 26, die volgens zijn verdediger in een schemertoestand jarenlang leefde, hoewel hij precies zijn plannen voorbereidde en naast de lustmoorden met een merkwaardige practische zin daar toesloeg, waar flinke hoeveelheden contanten aanwezig waren. Dat ook hij daarbij weer gedreven werd door een oude misdadiger, die heel zijn leven van diefstal en heling in zijn onderhoud voorzag, mag enigermate tot verzachting dienen, de jarenlange, elkaar opeenvolgende gepleegde misdaden stempelen hem niettemin tot een geslepen misdadiger. De officier van justitie was hiervan zo overtuigd, dat hij niet alleen levenslange gevangenisstraf eiste, maar tevens wenste hem ter beschikking te stellen van de regering "teneinde van harentwege te worden verpleegd". Blijkbaar moet dit zo worden verstaan, dat Hans van Z. na eventuele opschorting van het levenslang (b.v. na 15 jaar) toch niet in de maatschappij zou moeten terugkeren, gezien zijn gevaarlijke aanleg, maar in een of andere inrichting moeten verblijven. Tegen "oude Nol", reeds boven de zeventig, werd acht jaar en ter beschikking stelling geëist. Zijn beschuldiging luidde: uitlokking tot moord.

Niet opgelost werd de moord op Elly Hagers te Delft, al achtte de officier Hans v. Z. ook daaraan schuldig. De moorden op een publiek meisje, Cotey van der Voort, en J. J. A. Donse en Reijer de Bruin waren toegegeven. De aanslag op mevr. Woortmeijer werd hem noodlottig, omdat hij dit keer niet hard genoeg toesloeg en daardoor het juiste signalement ter beschikking van de politie kon worden gesteld.

De conclusie van de officier was: "Wij hebben hier te maken met een man, wiens gevaarlijkheid in Nederland in vredestijd zijn weerga nog niet heeft gevonden." De officier liet duidelijk blijken, dat hij van mening was dat deze "killer" nog veel meer op z'n kerfstok had.

De criminal zelf zei: "De rest zeg ik alleen op tijd en plaats door mij te bepalen."

Begrijpelijk is, dat dit proces door binnen- en buitenland met grote belangstelling werd gevolgd. Na de dubbele moord van de Pijnacker dokter (op diens vrouw en een medegevangene) was deze zaak een der merkwaardigste gevallen in de praktijk van de strafzaken.

Duidelijk is ook opnieuw geworden hoe ons politie-apparaat tekort schiet in het oplossen van misdaden. Een sterke schedel van een stevige tante loste de raadsels op waarvoor geschoolde rechercheurs blijkbaar geen solutie wisten.

—

De prijsstijging in Nederland houdt de geesten en de huisvrouwen bezig. Met als gevolg ook de zichzelf schoon wassende vakverenigingsleiders, de politici en de ministers.

Minister Roolvink maakte een beste beurt door in een hoog tempo een extra verhoging van 5% voor de bejaarden, weduwen en wezen, met terugwerkende kracht vanaf 1 januari '69 toe te zeggen. Zijn collega De Block kreeg de klappen omdat die de boot had afgehouden en meende dat het zo'n vaart niet zou lopen met de prijsstijging. Merkwaardig te zien hoe dezelfde mensen, die zo hard riepen om een vrije loonpolitiek, nu weer even hard schreeuwen om ingrijpen van de Overheid. De mensen die wind zaaien, zullen storm oogsten, zegt de Bijbel. En Shakespeare vervoegde het als volgt: "Things bad begun make strong themselves by ill." Met dat al, het is geen pretje om tegenwoordig minister te zijn! Noch huisvrouw met een beperkte beurs.

—

De P.v.d.A. komt in begin maart bijeen op een congres, waar het hard om hard dreigt te gaan. Nieuw Links wil groter invloed en een politiek, die naar Moskou lonkt. Het Democratisch Appèl, de rechtervleugel, wijst, door de praktijk geleerd, elke vrijerij naar de kant van het communisme af, en de middenmoot, waarin de leidende figuren, moet trachten al de schaapjes in één stal te houden. Daarbij heeft de grote Mansholt, vice-voorzitter van de E.E.G.-commissie, de Nederlandse toestanden een beetje ontgroeid, nog wat olie op het vuur geworpen, door te spreken van een stoelendans bij de Partij van de Arbeid. De nieuw-links-man André van der Louw, vice-voorzitter van die partij, kwam daar tegen in het geweer en schreef, dat Mansholt zijn kans gemist had, daar deze bij zijn plannen tot structuurwijziging van de Europese, dus ook Nederlandse landbouw, de "kleine luiden", de boeren en boertjes, van zich vervreemdde.

Men ziet het, de nieuw-linksen kennen zelfs de Kuyperiaanse taal uit het A.R. kamp. En dat terwijl drie A.R. professoren van de A.R. fractie in de Eerste Kamer onder hetzelfde oordeel van Mansholt vallen. Ook deze heren zijn tegen de extra versterking van onze Navo-inbreng.

Een gekke wereld, waarin wij leven. G. K. Chesterton gaf er ons in een van zijn werken een beeld van. Maar ook zijn oplossing was maar een fantasie. Een andere schrijver meent, dat het probleem vooral ligt in het vlak van de menselijke benaderingswijze. Of zou het ook kunnen liggen in de menselijke hoogmoed en ondanks all fraaie woorden in de menselijke zelfzucht! Het is slechts een vraag die we stellen.

—

O, die pen! Ik kan geen artikel tikken. Als ik dat probeer wordt het een taai, droog, onleesbaar stuk. Dus moet ik schrijven, ondanks de moeite die ik de zetter bezorg. En de kleine vergissingen die hij mij bezorgt. Hier is er één: Nederland voerde in het voormalige Indië geen **politieke**, maar **politionele** acties. En dat had ik nog wel extra duidelijk geschreven.

Cn.

Church Announcements

CHR. REF. CHURCH

Called

to Fredericton, N.B., as Home Missionary, Rev. A. VandenEnde of Welland Junction, Ont.

to Woodstock, Ont. (as second minister) Rev. J. Van Dijk of Barrie, Ont.

by Trinity, Edmonton, Alta., Rev. L. Mulder of Burlington, Ont.

CAMPUS MINISTRY REPORT

University of Toronto
McMaster University, Hamilton

The academic year is rolling along quickly. In this month both universities have had their "study-week". This week marks the half-way point in the term, all classes are cancelled so that assignments and papers can be finished before the final push for the final exams starts.

However, exams are not the only concern of students today. There is much discussion about changing the university as to authority structure, courses, and methods of teaching. Meanwhile most universities are well on their way to making their teaching methods and courses more flexible and meaningful, and to giving students a share in making decisions that affect them.

For some the announced changes are too-little-too-late, and in Montreal a student protest has resulted in much-publicized damage; not only to the computer there, but also to legitimate student grievances. For people are becoming fed-up with "those students", as almost any "letters to the editor" page will show. In turn, it was evident to me in listening to a discussion on the McMaster campus how much some students mistrust our society. Reports in the daily press are dismissed as biased "bourgeois press" reports; they prefer their own accounts in which the police are described as "pigs" who "attack" the students. It seems that the generation gap is being widened even further by education and by mutual mistrust, and the sum of all this is some of the excesses that we read of in the headlines.

One wonders if any of this conflict between the generations is going to affect our Reformed community too. Since many of us are immigrants with only one foot in the culture of this land, and since many are sacrificing to give their children much more education than they ever had themselves, we can expect not only a generation gap but also a culture and education gap between parents and their growing children, between the established Reformed community and its maturing young members. It would be a great loss to the Church and to its witness if these differences between the generations would lead to mutual mistrust and the lack of a meaningful relation between the church and its young people and between our parents and their children. There is some evidence that this does happen. There are many of our young people who have an active faith that guides them and to which they give expression in their academic work; but there are others too for whom faith and the church have become irrelevant. An experienced campus minister, the Rev. A. Hoksbergen of Lansing, Mich., observed in a paper presented to the staff of Calvin Seminary and College that many of our students find that the church is proudly isolated from other churches, gives no freedom for honest discussion, and teaches its doctrines in an irrelevant way which does not make clear what difference it makes now to hold these truths.

I am a little afraid that we tend to dismiss some of these student difficulties with the remark that "these kids are getting too smart". We mistrust educated people who raise their problems and call them back to childlike faith, as if this would mean not attempting to serve the Lord in their academic work. The educated might in turn ask then if you have to be "dumb" to believe the foolishness of the Gospel, or if having accepted the crucified Jesus as risen Lord they are now not to serve Him in their work. Rather than getting into such a sterile debate and slowly watching the educated leave us, it is better for us to have some sympathy for the tremendous conflict in which a Christian student finds himself today, particularly on a secular campus. Many are sincerely trying to find the Way and to walk It, while other ways of life are taught and practised around them.

Others find it hard to see and to serve the Lord on the campus in the way they could at home, the church becomes irrelevant to them, and they gradually edge away from it. They are not helped at all by a refusal to discuss their questions openly, not by pushing the panic button and adopting a cold, critical attitude to them in their confusion. The practical demonstration of the truth of Christ in the love, joy, and service which we display in our homes and community becomes of crucial importance when people begin to edge away from the preached Word and the institution. The way we treat our members with questions can either push them away completely, or can demonstrate to them the mystery of the love of Christ. All these students ought to feel our sympathy and our prayers, and as Christian community we ought to do all we can to encourage them to follow the Lord and to listen carefully to His Word. But we may be fooling ourselves if we expect our students to become carbon-copies of their parents; if that is our wish, we should not send them to university. No doubt they will express their faith somewhat differently than their parents do (most parents are not carbon-copies of the grandparents either), but this should not keep us from keeping the Body together and the lines of communication open. Instead of mistrust and criticism between the generations we ought to discuss sympathetically and concretely what the Lord has done for us and how we are attempting to express our obedience to Him in our way of life. The opportunities provided by the sacrifices of parents need not lead to greater gaps between young and old, but to better use of the talents God has given, to the splendid variety of His Church, and to increased witness of the Church of Christ to all levels of society.

Coming events:

A group of seven Calvin students accompanied by Prof. and Mrs. Boeve will be in the Toronto-Hamilton area during March 23-25 to perform religious drama on the campuses, in First Toronto CRC, and possibly also in the Christian highschools. They will present plays by Charles Williams. In this unique way we hope to present the Gospel to the campus communities. Please pray that the Holy Spirit may make this effort another channel by which His message can reach and change people.

M. N. Greidanus,
campus pastor,
2 Avonhill Court,
Willowdale, Ont.
phone: (416) 222-3606.

De Alberta rechten van de mens wetgeving . . .

(The Alberta Human Rights Act)

was in 1966 uitgevaardigd om het belang te benadrukken de waardigheid en waarde van het individu op te houden, opdat onze samenleving zich zal mogen ontplooien tot haar hoogste potentieel.

Alberta is een van de provincies welke een wet uitvaardigde tot handhaving van de menselijke rechten om haar inwoners te beschermen tegen oneerlijke en discriminerende praktijken bij werkgeven, publieke huisvesting en openbare diensten op grond van ras, geloof, kleur, afkomst of plaats van geboorte.

Alberta's inwoners en bezoekers van de Provincie dienen bekend te zijn met deze beschermende maatregelen, die bij wet zijn ingesteld om zeker te maken dat deze rechten worden gerespecteerd en dat aan alle personen in de provincie de rechtvaardige en gelijke behandeling wordt gegeven waarop zij rechtmatig aanspraak mogen maken.

Indien iemand tegen U zou discrimineren in Alberta om welke ook van de genoemde redenen, hetzij in Uw werk, bij werkverkrijging of bij het gebruik van een openbare plaats, zoudt U zich moeten wenden tot:

The Administrator
The Alberta Human Rights Act
507 Terrace Building
Edmonton 6, Alberta

PROVINCE OF ALBERTA
DEPARTMENT OF LABOUR

Fly Holland

and you get a better deal from us than anywhere else on our GIT-program:

MONTREAL-AMSTERDAM return $255.00
TORONTO-AMSTERDAM „ $301.00

and children between 2 & 12 half fare,

plus $76.00 for 20 nights simple accommodation and for 2 passengers a Volkswagen for 3 weeks with 1500 k.m. free.

Valentine Travel Service ltd. Lucas Koops manager
1642 Bayview Ave., Toronto 17, Ont. tel. 485-0336 (24 hrs)
open Monday through Saturday 9 am—6 pm.

London Travel Bureau Herman Koops manager
Postian Building, 395 Dundas Street, London, Ont. tel. 432-1141

CALVINIST - CONTACT

CHRISTIAN WEEKLY

P.O. Box 312, Station B, Hamilton, Ontario
Phone 547-1488 and 547-1489

Editorial Council: Revs. J. Geuzenbroek (president), J. Van Harmelen (secretary), Dr. R. Kooistra, Mrs. I. Parlevliet, Dr. L. Praamsma.

Editor: D. Farenhorst.

Publisher: Guardian Publishing Company Ltd., Hamilton, Ontario.

Calvinist-Contact is published Friday every week.

Closing date: Friday before date of issue.

Subscription price	One year	Two years
Canada	Can. $5.50	Can. $10.00
United States	U.S. $5.50	U.S. $10.00
Other countries	Can. $6.50	Can. $12.00

All communications should be addressed to the office of Calvinist-Contact, P.O. Box 312, Station B, Hamilton, Ont.

The publisher will not be responsible for the loss of any manuscript, drawing or photograph. The publisher accepts no responsibility for opinions of its authors.

Articles in this paper express the viewpoints of the authors and do not necessarily express the opinion of the editors.

Characters and names in fiction stories in this weekly are imaginary.

Contents may not be re-printed without permission of the publisher.

Een Spiegel

Het veel gebruikte woord "public relations" is in feite een georganiseerde poging om het publiek in te lichten over een zaak of organisatie. Wanneer deze inlichtingen worden verstrekt door een buitenstaander, dan heeft dit het voordeel, dat die buitenstaander als een objectieve waarnemer kan fungeren. Wanneer hij een grondige studie van de zaak of van de organisatie heeft gemaakt, kan hij in een rapport aan anderen vertellen, wat hij gezien en gevonden heeft.

Dit betekent dan, dat indien deze buitenstaander een eerlijk en onbevooroordeeld rapport wil uitbrengen, hij niet alleen de zaak van alle kanten moet bekijken, maar tevens moet kunnen aanwijzen, wat zijns inziens fout is of voor verbetering in aanmerking komt.

Met dit voor ogen hebben de christelijke scholen in Alberta (district XI van de National Union of Christian Schools) zich tot een "public-relations firm" gewend, teneinde te doen vaststellen, hoe hun scholen door een buitenstaander worden bezien en hoe die buitenstaander meent, dat het publiek over de christelijke scholen moet worden ingelicht. Deze gedachte is gezond en het moet gezegd, dat meer christelijke scholen tot het inzicht zijn gekomen, dat dit punt meer aandacht moet hebben, dan het aanvankelijk ontving.

Men heeft zich gewend tot Gunderson Public Relations Firm. Het hoofd van deze firma was zelf geen lid van een schoolvereniging, maar heeft zich grondig in het systeem en streven van de christelijke scholen ingewerkt. Hij heeft een rapport overhandigd, dat zeker niet kort genoemd kan worden, maar zeer waardevol. Nu is Mr. Gunderson daar blijkbaar ook de man niet naar om de dingen te verbloemen. Hij staat bekend als iemand, die zijn mening onomwonden zegt. Hij is School Trustee voor de Calgary Public School Board en is misschien wel een van de meest markante figuren die deze Board ooit heeft gehad. Toch heeft dit niet kunnen verhinderen, dat hij in de laatste verkiezing van oktober opnieuw werd verkozen. Zijn functie in de Calgary Public School Board zou doen vermoeden, dat hij geheel aan de zijde van de public school zou staan. Uit zijn rapport blijkt echter, dat hij het recht en de behoefte van de christelijke school wel degelijk inziet en hij heeft dit dan ook op een markante wijze naar voren gebracht.

In ons nummer van vorige week hebben wij een artikel van Dr. R. Kooistra gepubliceerd, waarin deze een pleidooi houdt voor een eigen "creed" voor onze scholen. Dit artikel werd geschreven naar aanleiding van het Gunderson rapport.

In dit en in de volgende nummers van ons blad zullen wij het voornaamste deel van het Gunderson rapport publiceren. Het is immers niet alleen een zaak van Alberta. In British Columbia zit men met hetzelfde probleem en in Ontario weet men er ook van mee te spreken. Kennisname van het rapport van Mr. Gunderson kan stellig een ieder helpen, die direct of zijdelings met de christelijke scholen verbonden is.

Misschien is niet alles, wat er in staat, acceptabel, of in overeenstemming met de huidige gang van zaken in onze schoolverenigingen. Indien dit zo is, bestaat er wellicht aanleiding om niet direct dit rapport af te wijzen, maar om te zien of er in onze organisaties misschien iets gewijzigd dient te worden. Mr. Gunderson zelf heeft op de noodzakelijkheid gewezen, dat zijn rapport met een "open mind" gelezen zou worden.

Men vergete niet, dat een buitenstaander zijn oordeel geeft over onze christelijke scholen. Dit is een groot voordeel. Het is als het ware of ons een spiegel wordt voorgehouden, zodat wij onszelf gaan zien. En dan zien wij onszelf zoals het publiek in het algemeen ons ziet. Dit kan voor de eerlijke en onbevooroordeelde kijker grote voordelen opleveren.

D.F.

From the Mailbox

Dancing

Dear Sir,

The report on "Dancing", by a committee of Classis Hamilton of the Christian Reformed Church, will be studied and then rehashed at the May Classis. Some call it progressive and positive (in writing to you). Criticism seems pretty mild, up to this point. I think we should not criticize for the sake of being critical, but I *do* think the report is not too straightforward. It weighs pros and cons of dancing, it seems to defend a situation that has slowly crept up on us as a "reality" and condones dancing under controlled conditions. To be complete in its dealing with this issue they should have recommended to Classis the forming of 5 sub-committees, namely: one for "proper" music, one for "proper" lyrics, one for "proper" surroundings, one for appointment of "proper" chaperones, and one committee of very old people to look into the whole matter of "proper", unsupervised dancing of us oldsters of 30 and over.

Personally, I see very little positive guidance in this report, but then maybe I am kind of colourblind and usually see only black and white and don't recognize grey too well.

John Shrimer

Service for Life

HOLLAND LIFE
INSURANCE SOCIETY LTD.

Symbol of Security

. . . since 1807

HOLLAND LIFE BUILDING 1130 BAY STREET TORONTO 5, ONTARIO

Notes on Kuitert's latest Publication

by Dr. R. Kooistra

In this article our readers find the evaluation of Dr. Kooistra about Dr. Kuitert's latest book "Verstaat gij wat gij leest?"

Almost at the same time we received a contribution of Dr. L. Praamsma about the same subject.

Although it is not our policy to place two opinions about a certain matter over against each other, we have decided that we should publish both viewpoints, in order to present the thinking in our circles on Dr. Kuitert's ideas.

First we print Dr. Kooistra's articles and after those, the viewpoint of Dr. Praamsma.

Editor.

I would like to say a few things about Dr. H. M. Kuitert's newest brochure entitled **"Verstaat gij wat gij leest?"** (or **"Do You Understand what you are Reading?"**). How necessary it is that we get a generally accepted new translation soon! The title is a quote from Acts 8:30 and it can do no harm that we, after many centuries of Christian tradition, ponder the same question as the eunich of Ethiopia after his first reading of the prophecies of Isaiah. Having our Christian tradition we are in an advantageous position. Yet, it is well possible that there are also some historical drawbacks. It is precisely to these drawbacks that Dr. Kuitert, Professor in dogmatic (systematic) theology at the Free University, wishes to direct our attention. Kuitert's booklet appeared in the series **Cahiers voor de gemeente**, some of which raised much controversy.

When I talked to our editor about my plan to write this article, he warned me by reminding me of the fact that Kuitert's ideas are "hot potatoes" in Canada. Well then, risking the danger of a burned tongue, I yet want to write a few things about this booklet. Strangely enough, I am not as much interested in discussing its content as its reception at this present time. How do people look at this book before they have read it? What is the climate in which people listen to Kuitert's words? About these questions I wonder.

The answer to this last question is that in Canada it is certainly a wintery and bleak climate facing Kuitert. You may suggest that this is, at least in part, his own fault. I will gladly leave open the possibility that he said too much, knowing too little about our specific situation. On the other hand, however, it should not be forgotten, that Dr. Kuitert did not have rough meetings everywhere all the time. He also may remember fruitful and frank discussions at meetings without any hostility, meetings where disagreement was not marred by suspicion. In the Christian community we have to get more used to differences of opinion.

However, when I spoke about the bleak atmosphere in Canada (and also in the U.S.A.) for Professor Kuitert, I thought mainly of the discussion which has taken place among ourselves **after** his return to the Netherlands. Many articles in our own **Calvinist-Contact** were highly critical of Dr. Kuitert. In **The Banner** of Sept. 27th, 1968 editor John VanderPloeg quotes Kuitert's statement: "The opposite (of the rule of science over Scripture, R.K.) is equally unacceptable, that the Bible must rule over the findings, the discoveries, and the knowledge results that man is capable of . . . Science does not rule . . . but it is possible for science to cause us to return to a previous interpretation of a passage of Scripture." He comments: "Now does Kuitert mean that the Bible **itself** is not authoritative in the field of science or merely that someone's **interpretation** does not necessarily have that authority? . . . However free it was from church and state, **the** Free University was not intended to be free from Scripture . . ."

Here you see how easily misunderstandings may arise. Kuitert denies Scripture the right to rule the scientific enterprise, which, according to VanderPloeg, means that science is now considered to be free from Scripture. How can this be? Science is but a theory, an attempt to explain reality in an abstract way. Therefore, science will never be able to stand on its own feet, so to speak. Science will always depend on faith. Each scientist needs besides his scientific investigation and its tools a world and life view which will lead him in his activities and determines for him the ultimate value of his findings. Yet, this does not mean that faith therefore dictates scientific results to science. Whoever knows the limited scope of science, as well as its own scientific freedom or sphere-sovereignty, may understand why even today there are many people, Christians as well as scientists, who try to be and/or to become Christian scientists.

In the issue of January 10th of **The Banner** the Rev. Martin D. Geleynse of St. Catharines objected to another statement of the Rev. John VanderPloeg in which he said: "The main thrust of his (Kuitert's) article is to attempt to undermine the traditional view that the Genesis account of creation is literal history and in so doing to make room for some view of evolution." Rev. Geleynse retortet: "The main thrust of his (Kuitert's) article is an effort to find a path on which a Christian in this time can and must be a Christian."

The Reflector, the paper of the American Reformed Church, did not show much appreciation for Dr. Kuitert's views and in **The Standard Bearer**, the magazine of the Protestant Reformed Churches in the U.S.A., Prof. H. C. Hoeksema wrote already a dozen articles under the headline **The Erring Views of Dr. H. M. Kuitert** and he is still going strong.

Over against all this it is remarkable to note that there is definitely a different reaction on the other side of the ocean. You may see this difference illustrated in the last issue of **De Wachter** in which Omke Klaas of Grand Rapids writes to Fam. John Thinker: "He (Professor Kuitert) may be a great scholar, but according to me he is certainly not a **reformed** scholar. That he is maintained as a minister is a bad sign for the Gereformeerde Kerken in Nederland."

Yet, the wellknown Hendrik Algra, famous editor of **Fries Dagblad**, gave expression to much more moderate views. According to the interview with Drs. G. Puchinger Algra said:

> Aan de ene kant dreigt het gevaar dat we ons en anderen gaan binden aan een exegese waarmee we nu eenmaal vertrouwd zijn. Dat zie ik heel goed in. Zodra we daarin consequent worden, kunnen we de theologische faculteit wel opdoeken. Dat is kras gezegd, maar 't is wél zo, want dan hoeven we niks meer te doen. En voor repetitie-cursussen hebben we geen theologische faculteit nodig.
>
> Aan de andere kant zie ik het gevaar dat op een eigenmachtige wijze de historische betrouwbaarheid van de bijbel wordt aangetast, en daarbij zeg ik héél nadrukkelijk dat het ons dan niet helpt wanneer we zeggen: maar het zijn toch zulke vrome christenen die dat doen! . . . .

I think we may safely assume that H. Algra in making these statements was thinking of men like Kuitert.

It may also help us to look at an article in **Gereformeerd Den Haag** (7 Dec. 1968) in which the studious Rev. B. Rietkerk reviews Kuitert's latest booklet.

First a quote about Kuitert himself:

> Het is volkomen begrijpelijk, dat velen schrikken bij het vernemen van veel nieuwe ideeën. De beschuldiging van "Schriftkritiek" wordt menigmaal geuit. En de naam van Kuitert wordt daarbij vaak genoemd, alsof hij in zijn eentje aan 't rebelleren geslagen was. Hoe dat zit met Kuitert is mij niet helemaal duidelijk. Hij lijkt wel de punt van de bliksemafleider te zijn, waar de ontladingen van spanning plaatsvinden. Misschien komt dat door zijn onomwonden spreken. Hij neemt geen blad voor de mond. Maar men moet niet menen, dat hij 'n buitenbeentje is in de kring van de theologen. Zijn vragen zijn aller vragen, zijn zoeken is aller zoeken, en z'n antwoorden zijn wel niet aller antwoorden in die zin, dat ieder elk woord voor zijn rekening neemt, maar in het gesprek en de bezinning worden zijn antwoorden volkomen serieus genomen en heel vaak niet tegengesproken. Hij is een man van betekenis en wij mogen echt wel een beetje waarderen, dat deze Haagse jongen als hoogleraar aan de V.U. in de voorste rijen staat.

About the booklet **Verstaat Gij enz.** Rietveld writes:

> De bedoeling is, dat het rustig en in kalme overweging gevolgd wordt. Kuitert maakt er zich echt niet gemakkelijk van af. Wij moeten dan ook de moeite nemen er ons ook niet gemakkelijk van af te maken. Ik wou, dat de verontrusten onder ons dit boekje nu eens twee- of driemaal lazen en overwogen. Ik zie niet in, dat zij ergens in de gedachtengangen van de schrijver ontsporingen kunnen signaleren, noch van de logica, noch van het geloof. Misschien zeg ik het zo al weer ontactisch. Het is de bedoeling niet, dat we gaan speuren naar ontsporingen. Het is de bedoeling, dat we meedenken, gelovig en ontspannen.

Personally I consider the evaluation of Rev. Rietveld as being important. Rietveld certainly is a reformed thinker and he is a man trusted by many. So let us listen to him once again to hear his conclusion of the matter:

> Mijn eigen reactie op dit geschrift is er een van rust. Dat komt, omdat ik aan de Schrift geloof. En dat vindt weer zijn oorzaak in het feit, dat ik in Christus geloof. Van Christus, die in het gewaad van de Schrift tot ons komt, gaat een zo groot gezag uit, dat de aanvallen van de vijanden Gods op Christus of op de Schrift mij niet verschrikken in die zin, dat ik meen, dat zij wel eens zouden kunnen bezwijken. Zij staan als rotsen in de storm, die straks weer zullen neerzien op een vlakke zee, die machteloos uitgeraasd is. Maar juist daarom ben ik blij, dat we niet angstig serieuze vragen behoeven te ontwijken of te verzwijgen. En ik acht het een gaven van God, dat onze theologen dat ook niet doen. Laten wij daarom de gedachtengangen en verklaringen van prof. Kuitert rustig en met aandacht volgen. Laten wij in Hem de broeder herkennen, die zijn eigen plaats in het lichaam der gemeente inneemt, laten wij dankbaar zijn, dat door een verouderde uitleg geen lasten worden opgelegd aan onze kinderen, die God niet oplegt, zodat zij in hun eigen tijd de stem Gods in de Schrift kunnen verstaan en niet onnodig in verwarring worden gebracht.
>
> **Vooral: lees en overweeg dit boekje serieus.**

When we turn, next, to the Groninger Kerkbode and read hat Rev. Thomas Delleman tells us about Kuitert's book in the issues of Jan. 11 and 18 of thise year, you will not be amazed to hear him say:

> Ieder kan weten dat ik in principe geheel achter Kuitert sta.

The retired Campus Minister of Groningen is not a man who does not dare te speak up. Yet, you may well be amazed to read further that he wishes to make some critical remarks about **Verstaat Gij enz.** In this booklet Kuitert says:

> De leefwereld waarin de schrijver van Gen. 1 zich uitdrukt wanneer hij God als de Schepper wil verkondigen, was een leefwereld waarin een "uitspansel" thuishoorde zo goed als een eerste ouderpaar. — Dat hoorde als het ware tot de kennisbagage van de toenmalige tijd. —

Delleman refuses to swallow all this as being "leefwereld". He thinks that something goes wrong. And he objects:

> Mij critiek richt zich op de combinatie uitspansel — eerste ouderpaar. Het uitspansel hoort tot het oude **wereldbeeld**, het eerste ouderpaar tot het toenmalig **geschiedenisbeeld**.
>
> Dit saam te vatten onder de éne noemer leefwereld moet bij veel lezers verwarrend werken.
>
> We kunnen Adam niet "net zo zien als het uitspansel" . . .
>
> Bij de verklaring van Gen. 1 en 2 gaan we uit van de belijdenis, dat "wij mensen" begonnen zijn te bestaan en te leven bij de gratie van de Here God.
>
> Het gaat er om hier te horen: uw wording, uw oorsprong is te danken aan Hem, die u schiep en sprak: Het is goed Gen. 1, 2) èn die u als zondaar (Gen. 3) verlost door Christus.
>
> Het gaat m.a.w. om de historiciteit van ons geschapen-zijn.
>
> En vanuit deze visie is wat Kuitert op bl. 25 van zijn geschrift liet drukken niet op de juiste manier ter sprake gekomen.
>
> Ook als men instemt met wat K. verklaart over ons hedendaags belijden van God als Schepper met behulp van de kennis bagage van onze tijd — dan blijft gelden dat het bestaan van Adam in het verhaal anders is dan het bestaan van het uitspansel.

One more example. Ds. Th. Delleman makes also the following critical remark:

> Als Kuitert op bl. 25 zegt: Wetenschappelijk gesproken blijkt de oudste mensheid zeer primitief te zijn, eerder een hordewezen dan een zo fijn besnaard menselijk wezen als de adam uit Genesis — dan kan dit de gedachte wekken alsof Gen. 1 vanuit de wetenschap onvoldoende krijgt . . . .
>
> Hoe we de mens en zijn vrouw van Gen. 1-3 moeten beschouwen maakt de bijbel zelf uit.

You see, how much disagreement there can be in agreement. On the other hand, don't we often fail to note agreement in our disagreements?

(Continued on page 4)

Notes on Kuitert's Latest Publication

(Continued from page 3)

Yet, this is not all I wish to bring to your attention. In that same issue of Jan. 11th my eye was drawn to a report of an interview of Dr. A. Kruiswijk with Dr. C. J. Goslinga. You must know that the latter now is a retired minister of 79 years of age who has just published a scientific commentary on 1 Samuel. Indeed, "those that be planted in the house of the Lord . . shall bring forth fruit in old age" (Ps. 92:13, 14). Now, according to the Groninger Kerkbode Dr. Goslinga went to a ministers' conference where he disclosed that even he himself has found it necessary to review his idea of the authority of Scripture because of the convincing power of recent insights. Prof. Goslinga who himself still adheres to a literal interpretation of Genesis 1-3 has been convinced by the majority report on Assen '26 that room has to be given to those who cannot accept a strictly literal interpretation of the Paradise story. I propose that we listen to this old scholar on two scores. About the reliability of the Scriptures he said:

> Natuurlijk is héél de inhoud van de Bijbel betrouwbaar. Dat stel ik voorop. Maar dat betekent zeker niet, dat de Schrift geheel wóórdelijk door God ingegeven zou zijn; dat staat nergens, ook niet in 2 Tim. 3:16. Het betekent evenmin, zoals we al zagen, dat in de Bijbel geen onjuistheden zouden kunnen voorkomen. Onfeilbaarheid is heel iets anders dan feilloosheid!
>
> We zullen ten volle rekening moeten houden met de **bedoeling** van de Bijbel. De Bijbel is een echt **tendensboek**, om met Bavinck te spreken: hij is geschreven om in het licht te stellen, wat God gedaan heeft en nog doet om door de verkondiging van het evangelie de mensen tot het geloof in Christus te brengen. En dáárin is hij absoluut onfeilbaar.
>
> Overigens wil ik, voor de bestudering van het Oude Testament, met klem wijzen op de betekenis van het Nieuwe. Het getuigenis van Jezus en de apostelen aangaande de oude verhalen en personen is voor mij beslissend. Adam en Eva, Kaïn en Abel worden in het N.T. als historische personen genoemd; daarom meen ik ook te moeten geloven, dat zij inderdaad hebben bestaan. Ik wens geen andere schriftbeschouwing te huldigen dan die van Jezus inzake het O.T.

Furthermore the question whether he trusts the younger reformed theologians was answered by him in this way:

> Daar zeg ik volmondig JA op! Sommige mensen klagen, dat hun door de huidige theologie alles wordt afgenomen. Die klacht is beslist ongemotiveerd. Zolang de centrale heilswaarheid van de Bijbel hartelijk wordt aanvaard en men waarachtig, buigend onder het gezag van de Schrift probeert de heilsboodschap uit haar op te diepen, zolang kan niemand zeggen dat hem alles wordt afgenomen.
>
> Overigens berust mijn vertrouwen in de theologie niet zozeer in de personen, die daarbij leiding geven; elke geleerde kan wel eens uitglijden! Maar ik vertrouw, dat God Zijn kerk zal bewaren voor een loslaten van de waarheid, die door Hem zo duidelijk in de Schrift geopenbaard is.

Little wonder that Rev. W. Reeskamp remarks with this interview: "Aan allen, die verontrust zijn wordt bijgaand gesprek met Dr. Goslinga in ernstige kennisname aanbevolen." That is, if you are disturbed by what people like Dr. Kuitert tell us, read this interview and consider it carefully.

I have now finished the first part of my task: to inform you about the reception of Kuitert's latest publication. This is enough food for the mind for one week, I think. Next time, I hope to inform you about the content of **Verstaat Gij Wat Gij Leest?**

Ah, mijn lieve Augustijn

Onder dit opschrift verscheen het volgende hoofdartikel in "Het Carillon", Gemeenteblad van: de Vrijzinnige Hervormde Gemeente te Winschoten, en van de Nederlandse Protestanten Bond te Oostwold:

"Maar . . . zo staat er in 2 Koningen 5 over generaal Naäman te lezen: maar hij was melaats. En wat is nu heden in gereformeerde kringen te zien? Verontrusting over het feit, dat hun bolwerk (de Vrije Universiteit) met melaatsheid besmet is, besmet met hun oervrees, met modernistische ideeën!

In Middelburg is zeer onlangs een grote bijeenkomst gehouden van gereformeerden om aan deze verontrusting uiting te geven. De gereformeerde leidsman, die in het middelpunt van modernistische verdenking staat, is de jonge professor Kuitert van de Vrije Universiteit. Hij is bekend doordat hij een tijdlang samen met dr. J. M. de Jong en met nu wijlen Fedde Schurer op de t.v. te zien is geweest in een discussie-programma op zondagavond. Deze professor Kuitert heeft uitlatingen gedaan over het scheppingsverhaal, die vele gereformeerden hebben doen huiveren. Voor vrijzinnigen zijn deze opvattingen niets nieuws, wij denken al honderd jaar zo, maar in Zeeland zijn allerlei gereformeerden van schrik te hoop gelopen. In hun bijeenkomst werd o.a. opgemerkt: "Zou professor Kuitert wel geloven, dat Adam werkelijk bestaan heeft? Als hij dat niet gelooft, veracht hij het gezag van Gods Woord!"

Toen stond de jonge geleerde dr. C. Augustijn op, een docent aan de Vrije Unicersiteit. Die antwoordde: "Kuitert is hier niet en ik kan voor hem niet spreken. Maar ik wil zelf wel te kennen geven, dat ik persoonlijk *niet* geloof, dat Adam echt bestaan heeft!"

Dr. Augustijn ging daar nader op in en misschien kom ik daar nog wel eens op terug. Thans alleen dit: de vrijzinnigen hebben al lang ingezien, dat de Bijbel ook on-historische, mytische verhalen bevat, die, al zijn ze niet letterlijk en feitelijk gebeurd, niettemin zinvolle en diepzinnige, godsdienstig hoogst waardevolle vertellingen zijn.

Doch kunt u begrijpen, dat bij het vernemen van deze dingen mijn hart van vreugde opsprong? Ik begon te zingen van: "Ah, mijn lieve Augustijn!", al weet ik, **dat** vele gereformeerden er in mineur achteraan zullen klagen: "alles is weg!" Maar de Geest werkt verder en de vrijzinnigheid dringt door zelfs tot in het bolwerk van Abraham Kuiper."

(Ingezonden)

World Wide Travel Service

300 WILSON AVE. (Bathurst/Highway 401)
DOWNSVIEW, TORONTO, ONT.

Het enige door alle lucht- en scheepvaartmaatschappijen erkende Nederlandse reisbureau in Toronto

Wij komen bij U thuis Uw reis bespreken.

Laat Uw reisproblemen onze zorgen zijn.

ADRIAAN LIMBERTIE

's avonds HI 4-8280

ME 5-5661

— KOOPT BIJ ONZE ADVERTEERDERS —

DON'T MISS THE

INDONESIAN PROGRAM

IN YOUR CHURCH

Beautiful colour film **"THE THREE BROTHERS"** released by the Indonesian government. Hear about the many blessings the Lord has given to His church in Indonesia.

See local announcement for time and place.

Sponsored by the

Canadian Home Bible League

TODAY'S GARDEN-GRAPH

Reg. U. S. Patent Office

A Splendid Houseplant

By EDNA HALLIDAY

Distributed by Central Press Association

THERE IS NO houseplant that makes a finer display than gloxinia. Contrary to general belief, they are easy to raise and produce a profusion of immense blooms 4 to 6 inches across above large, velvety-green leaves.

You can buy bulbs or start gloxinia from seed. They also can be raised from leaves or leaf cuttings. A few growers ship sturdy plants in 2½ inch shipping pots.

As shown in the accompanying GARDEN-GRAPH, gloxinia can be increased by division of old tubers the same as tuberous begonias.

To start seed, use a shallow clay pot. Add 2 inches drainage material and fill the pot with sterilized soil. Sow the seed and cover very lightly with fine sand. Set the pot in a pan of water until the surface soil appears damp.

Cover the pot with glass or plastic and place in a warm, light place, but not in the sun. Gloxinia seeds germinate more readily when exposed to light.

After the seeds germinate, which usually is from 6 to 10 days, they can be moved into the sun after removing the covering. When the second leaves have developed, transplant them into 2-inch pots. Later as they grow move them into 4-inch pots. Continue to transplant them until they are finally moved into 5 or 6-inch pots.

As shown, when watering avoid wetting the foliage. Keep the soil moist but never soggy.

(© 1968, King Features Syndicate, Inc.)

DE STENEN BRUID

door M. Van Nuis-Zuidema

(37)

"Voor Jochem?" Het is of hij terugkomt uit een ver land. "We hebben het niet eens over hem gehad."

"Hè bah, wat akelig. Heb je dan alleen maar zitten preken?"

"Toe kind, wat kun je toch raar uit de hoek komen. Ellewien zat lelijk in de knoop en ik weet niet of ik haar daaruit geholpen heb. Misschien te weinig gepreekt." En dan is er dat onzekere in zijn blik, dat pijnlijke van: ik bracht er niets van terecht. Zij kent dat van vorige moeilijke huisbezoeken.

Opnieuw buigt ze zich naar hem toe en haar ogen lachen ondeugend in de zijne. "Een jonge dominee heeft mij eens gezegd, dat je er niet naar hoeft te vragen of je werk vruchten draagt. Want dat bedoelde je toch, hè? Hij zei: als je maar weet, dat je er je best op hebt gedaan. En dat heb je toch?"

"Och, dat weet ik zo niet. Het kwam allemaal vanzelf. We kwamen van het een op het ander."

"Praatte Ellewien ook nog wat?" vraagt ze argeloos.

En hij vliegt erin.

"Ja, zo gesloten als ze die eerste keer was en zo stug en ontoegankelijk op de dag van de begrafenis, weet je nog wel, zo vanzelf uitte ze zich nu. Dat maakte het voor mij zoveel gemakkelijker. Als iemand zo gesloten blijft, dan heb je dat hopeloze gevoel, dat je tegen een muur staat te praten. Dat je woorden totaal geen weerklank vinden."

"Nou," zegt ze met een zeker pathos. "Dan heb je de juiste snaar getroffen, jongetje. Ik wist wel, dat ik een pienter domineetje had getrouwd."

"En ik . . . ."

Maar de kelner is in aantocht en terwijl hij de gerechten opdient, moet ds. Bruining de loftuiting op z'n vrouw nog even inslikken.

* * *

In Ellewiens kamer is het één grote chaos. Een halfgevulde koffer staat op een stoel en over het opengeklapte deksel hangen een paar ceintuurtjes, een pas gewassen nylon onderjurk, kousen en een sjaaltje; overal liggen haar kleren verspreid.

Nog één dag heeft ze school. Morgenavond komt Marion en dan gaan ze samen met vakantie.

Ellewien kijkt naar de nieuwe schoenen die onder een stoel staan. Het is wonderlijk, zoveel als ze nu van haar oude dingen mist. Daar waren de witte schoenen, die al vier of vijf jaar meegingen en die ze nooit af zou danken, omdat ze zo heerlijk liepen. Ze mist truitjes en bloesjes, waar ze vorig jaar nog keus uit kon maken en telkens is er weer iets anders, dat "weg" is. De onafscheidelijke schoudertas, die ze samen met Jochem heeft gekocht . . . .

Jochem. Het is een cirkel van gedachten. Als ze een nieuw truitje in haar handen neemt, dat mooi is, maar nog niets eigens heeft, moet ze aan dat gezellige, oude vertrouwde ding denken en dan ziet ze zich ermee. Ergens op de fiets. Naast Jochem. Wat geïrriteerd mikt ze een paar washandjes in de koffer. Overal komt Jochem tussen staan deze dagen. Een nieuw geel truitje, dat ze pas gekocht heeft, maar waarvan de kleur toch niet naar haar zin is, laat ze uit haar handen glijden, ze raapt het meteen weer op en hangt het over een lege stoelleuning. Maar doordat ze dan met haar knie tegen de stoel stoot, gaat een stapeltje schriften dat daarop ligt aan het glijden. Open en door en over elkaar komt alles in wanorde op de vloer terecht. Ellewien blijft ernaar staan kijken en merkt dan, dat haar kamer eigenlijk één grote bende is. Overal ligt wat. Boekjes van school, die ze voor de vakantie nog heeft willen kaften, de pas ingevulde rapporten, bibliotheekboeken, die ze nog niet heeft uitgelezen en die morgen nog terug moeten, onder de tafel kringelen een paar riemen en dan is daar opeens moeders stem, half plagend, half in ernst: "Het is goed, dat Jochem tenminste nog een beetje netjes is, anders zou ik niet weten, wat voor huishouding dat bij jullie moest worden."

En met deze gedachte is alles in Ellewien weer volkomen overhoop gehaald.

Thuis. Ze zijn er weer allemaal. Niet op het vlot nu, maar gewoon in de kamer. Vader, moeder, de broertjes.

Het zet haar echter niet aan het opruimen, al ziet ze alles er wel op aan, maar tevreden over zichzelf denkt ze: ze hadden me hier eens moeten zien deze maanden. Ik vind, dat ik het er, wat dat betreft, heus nog goed heb afgebracht. O ja, dàt zei vader toen, op moeders mopperen: wacht maar tot ze haar eigen spullen heeft, je zult zien hoe ze zich dan nog heel anders ontpopt. Ze kan er nog wel zo een worden, die de hele dag met de stofdoek in haar handen loopt en waar je geen kruimeltje as mag morsen en waar je bij iedere stap die je doet, stoffer en blik achter je aan hebt.

O ja, de lach straalt van Elleiens gezicht als ze zich plotseling verdiept in al dat voorbije. Toen had Dani gezegd: "Hè, dan toch zeker de stofzuiger, want Ellewien is nog te lui om te bukken."

Ik was kwaad, weet ze nog, maar vader had daverend gelachen en moeder zomaar stilletjes voor zich heen.

Ellewien is er weer middenin en het is allemaal zo gewoon en zo dichtbij, dat ze het gevoel heeft nu zo wel even naar huis te kunnen gaan. Hevig wordt het verlangen in haar, weer eens geplaagd te worden door de broertjes, die het nooit kwaad bedoelden, maar toch zo echt raak iets konden zeggen. Vader kon er zo leukweg de spot mee drijven en dan moeder wat ongemerkt de zaak weer sussen.

Ze zou weer gewoon Ellewien willen zijn van vroeger, maar machteloos staat ze daar in haar kamer tegenover de onherroepelijke werkelijkheid. Ze neemt zomaar een jurk op die ze gekregen heeft vlak na de ramp met nog zoveel ander goed. Het is een mooie jurk. "Vreemd eigenlijk, wie zou nu zo'n jurk hebben weggegeven?"

Maar er komt geen antwoord en de stilte valt loodzwaar op haar.

Ik ga weg, denkt ze opeens, even nog naar Lies en Henk. Ik doe de deur op slot en ik laat alles liggen, zoals het ligt. Wat geeft het? Niemand, die het ziet of er last van heeft. Ze trekt haar lange wollen jas aan, want de avond is even donker als de zonloze dag triest was. De lucht is vol geluiden van de wind, die steeds wilder rumoert in het groen van de bladervolle bomen, en het doet Ellewien goed er zich tegenin te duwen.

Als ze bij Lies aanbelt, moet ze even wachten omdat Woutje en Willi, inplaats van de deur open te doen, aan de andere kant blijven vechten.

Ze hoort hun gekrijs en gegil. "Ikke!" "Nee, ikke!" en dan bonzen hun lijfjes weer tegen het hout.

Als het haar verveelt, tikt ze tegen het raampje en roept met een donkere stem: "Nu dadelijk die deur open, en anders morgen een slecht rapport!"

Doodstil is het en dan is daar Lies' stem: "Willi, opzij jij, laat Woutje het doen. Hem had ik gestuurd."

Zodra het slot van binnen knipt, duwt Ellewien mee. "Nou zeg, jullie zijn een paar mooierds, hoor, mij zo lang te laten wachten!"

"Kom maar verder!" roept Lies uit de kamer en vandaar hoort Ellewien meteen het huilstemmetje van Ansje.

Ze loopt de gang door, de jongetjes achter haar aan.

"'t Is hier een soort noodtoestand," begroet Lies haar. Ze zit midden in de kamer met Ansje voor zich op tafel, die Ellewien een vuurrood, door het huilen opgezwollen gezichtje toekeert. Op de tafel verspreid liggen handdoeken, rollen verband, potjes met zalf, een fles boorwater, een plastic kom met water en een naaidoos, waarvan de halve inhoud ernaast ligt. Voor Lies verder iets kan zeggen, komt Willi voor Ellewien staan en trots verklaart hij: "Ansje is van de trap gevallen!"

"Heus?" vraagt Ellewien geschrokken.

"Ja," zegt Lies, het nasnikkende kind weer vertroostend in haar armen. "Ik dacht heus, dat ik haar dood zou vinden en kijk eens hier! Enkel een paar blauwe plekjes en een schrammetje op haar been. Daar heeft mammie een echt verband om gedaan, hè lieverd, dat helpt goed."

Ansje strijkt een paar blonde krullen uit haar ogen weg. Nu Ellewien is gekomen en ze de ergste schrik te boven is, is ze zich er bewust van geworden, dat zij in dit drama de voornaamste rol speelt.

Ze knikt gedecideerd en laat haar lipje beven.

Een grote, laatste traan rolt heel decoratief onder haar donkere wimpers uit over haar wang op mammie's blote arm.

"En daar!" roept Ellewien dan, want langs het hoopje tentoongesteld ellende op tafel heen, ontdekt ze in Henks stoel de baby, die in een dekentje gerold zoet met de armpjes omhoog, met z'n eigen roze vingertjes ligt te spelen.

Lies draait haar hoofd opzij. "Die kleine schat," zegt ze vertederd, als in het hernieuwde gelukkige bezit van al haar kinderen. "Wil je wel geloven, dat ik hem totaal had vergeten. In de eerste schrik had ik hem er even neergelegd om m'n handen vrij te hebben."

"En Ina?"

"Ja, die was juist in bed en schijnt rustig ingeslapen te zijn, ondanks al het tumult."

"Was Henk niet thuis?"

"Nee, de hele avond weg. En anders is Tom er nog wel eens na het eten, maar nu natuurlijk ook juist niet."

"Toe," — Lies heeft er opeens geen rust meer over — "ga jij even boven kijken, misschien ligt Ina wel verstijfd van angst in haar bed in plaats van te slapen. Dat is net iets voor haar."

"O best." Zacht gaat Ellewien de trap op. In de slaapkamer is het stil en als ze zich over het ledikantje buigt, ontdekt ze daar een rustig slapend kind, dat tevreden op haar duim zuigt. Het andere handje houdt ze tegen haar oortje en om de wijsvinger heeft ze een krul gedraaid. Dit is haar klassieke slaaphouding. En de rode gebreide pop met het lappenhoofd, die steeds mee moet naar bed, ligt vergeten op het dek.

Hoewel overbodig, maar alleen toegevend aan haar innerlijke drang, trekt Ellewien het lakentje en de deken voorzichtig los. De armpjes van het kind komen wat verder bloot. Even beziet Ellewien haar zo en dan stopt ze behoedzaam het dek wat hoger in.

Als ze later naar beneden gaat, komen op de trap de pyjama-jongetjes haar tegemoet. Willi voert het woord. "Mammie vraagt, of u ons naar bed wil brengen. We zijn al helemaal klaar."

"Doet u, hè?" vraagt Woutje, z'n ogen vertrouwend in de hare.

"Natuurlijk."

De jongens slapen in het zijkamertje, waar ook twee hoge ledikantjes staan. Als kleine gymnasten wippen ze lenig over de rand heen.

Willi zit het eerst op z'n knietjes, boven op het kussen, om z'n avondgebedje te doen. Langzaam en duidelijk zegt hij het op en als Ellewien naar Woutje omkijkt, ziet ze hoe hij rechtop in bed zit, z'n handen gevouwen op het laken; z'n grote blauwe ogen dromen ver weg.

(Wordt vervolgd.)

Zorgt ervoor dat U enkele mogelijkheden om op de belasting te bezuinigen niet over het hoofd ziet

Wanneer U van de kans om Uzelf te verbeteren gebruik maakt of in Uw baan vooruit kan komen en U hebt voor een speciale cursus of een school, door de regering aangeduid als een erkende leerschool, ingeschreven, dan zou U mogelijk de lesgelden van Uw inkomen kunnen aftrekken.

Zelfs contributies die U op Uw werk betaalt — zoals het geld dat U aan een vakverbond besteedt — kunnen van Uw inkomen worden afgetrokken en zijn derhalve niet belastbaar.

Maar vergeet echter vooral niet dat om voor volledige aftrek in aanmerking te komen kwitanties voor lesgelden en vakbondcontributies aan Uw inkomstenbelasting-aangiftebiljet dienen te worden gehecht.

In bepaalde gevallen waar U meer dan één baan in 1968 hebt gehad, is het mogelijk dat U een beetje teveel in het Canada Pension Plan (Quebec Pension Plan) hebt gestort en indien dat het geval is kunt U dat geld terugkrijgen. Om na te gaan of men U geld verschuldigd is vult U de kleine paragraaf onderaan bladzijde 2 van het aangiftebiljet in.

Als U hulp nodig hebt om Uw biljet in te vullen en de ingesloten gids U blijkbaar niet kan helpen, kom ons dan opzoeken. Er is een District Belastingkantoor bij U in de buurt die al de antwoorden op Uw vragen omtrent inkomstenbelasting kan geven. Vele van de mensen daar spreken verschillende talen. Als U wilt kunt U een vriend meenemen om te vertalen. Hoe dan ook, wij krijgen U zonder dat U zich daarover bezorgd maakt door de belastingtijd heen.

Wij zijn er om U te helpen

GOVERNMENT OF CANADA
DEPARTMENT OF
NATIONAL REVENUE,
TAXATION

Wij lazen voor U

HARING OF KUIT
Discussie-Interviews met theologen,
door Rik Valkenburg
Uitgave: J. H. Kok N.V.
Kampen.

Zowel wat de titel en de inhoud zelf als bovendien de wijze van uitvoering betreft is dit een buitengewoon interessant en boeiend boek. De auteur merkt in de voorafgaande verantwoording op "dat deze interviews geen dogmatisch-theologische dialogen zijn, maar elementaire discussies over belangrijke en actuele geloofsproblemen, waarin ik getracht heb een corridor te zijn tussen professionele theologen en de gewone kerkmensen. Omdat ik bij de vraaggesprekken "haring of kuit" wilde hebben en niet met abstracte algemeenheden wenste te worden afgescheept,drong ik steeds sterker aan op een duidelijke stellingname van de ondervraagden. Met nadruk wil ik er op wijzen dat niet werd doorgediscusieerd tot er oplossingen werden verkregen. Dat was niet het doel van de gesprekken."

Onder de 12 met wie Rik Valkenburg een gesprek voerde is één dame, Kolonel Alida Margaretha Bosshardt van het Leger des Heils. Donker Amsterdam, de z.g. Walletjes, vormt haar werkterrein. Het volgende citaat is typerend:

Hoe is Uw houding tegenover de kerk?

Gunstig. Ik sta er nooit afwijzend tegenover en ik ben blij dat er momenteel een nieuw zoeken is ontstaan.

Bent U geschrokken van de "God-is-dood-theorie?

Integendeel. Ik was er blij mee . . . .

Wat zegt U nu?

Ik meen het. Door deze theorie gaan de mensen zich afvragen of God misschien toch NIET dood is. Ze gaan zich bezinnen. Ze schrikken er meer van dan dat men zegt dat de melkboer dood is, met alle respect overigens voor deze middenstander.

En als het gesprek op haar werk komt, vraagt Valkenburg:

Krijgt U veel post uit de wijken?

Wij krijgen soms stapels brieven. Leest U maar eens mee:

. . . . Beste Majoortje, Heeft u voor een stok Oude Frou kleding daar ze van haar paar cente Drees, A.O.W. niet kan Rond komen."

. . . . en nou vraag ik u beleeft om een knappen overjas en heeft u soms nog een vest of truy voor mijn voor dat ik warm gekleed moet gaan wegens mijn Brongietus".

. . . . Daar ik niet weer uit stelen wil gaan, wil ik u vriendelijk en beleefd vragen om een costuum plus jas, werkbroek plus jasje, schoenen, ondergoed en sokken, werkhemden en handschoenen."

In het gesprek met Dr. H. M. Kuitert, hoogleraar aan de V.U. vinden we het volgende:

Wat vindt U van de verschuivingen in het gereformeerde leven?

Daar ben ik erg blij mee. Ik hoop dat er nog veel meer gaat verschuiven.

En als die verschuivingen nu eens resulteren in een aardbeving?

Daar moeten we geen angst voor hebben. Ik vind deze dynamiek, deze beweging erg gezond.

Ook als de mensen terechtkomen op de puinhopen van hun steeds maar weer aangevallen geloof in de betrouwbaarheid van de bijbel, wat hen vaak op de rand van het atheisme brengt?

Het zou mij erg spijten, als dat zo was. Maar ik geloof niet dat dat gebeurt. De mensen staan al lang op de rand van het atheisme, voor wij één boek hebben gepubliceerd. Juist die groepering willen wij benaderen met onze nieuwe inzichten. Immers de problemen zijn er al lang.

U bombardeert de gemeente dus maar rustig door met Uw schokkende theorieën?

Zo ligt het nu ook weer niet. In de eerste plaats zijn mijn "theoriën" niet zo schokkend als U ze voorstelt. Verder zeg ik erbij: we moeten de gemeente op herderlijke wijze met deze dingen confronteren. De gemeente moet het gaan leren.

Op het eind wordt Kuitert's bedoeling volkomen duidelijk in zijn antwoord op de vraag

Heeft U nog een slotopmerking?

Ja, men maakt m.i. de zaak wel wat al te gewichtig, geloven is niet: in Adam en Eva geloven of in het echt gebeurd zijn van de eerste hoofdstukken van Genesis. Dat alles zijn bepaalde consequenties van een — ik mag wel zeggen fundamentalistische — Schriftbeschouwing die doodgewoon is achterhaald. Wij doen als gereformeerden over het afscheid wat langer omdat wij broederlijkheid willen betrachten en niemand willen afschrijven. Maar een soort sjibboleth ervan maken voor het christen-zijn? En dat in anno 1968? Nee, dat is voorbij. Tenminste als het van mij en de meeste andere gereformeerden (want zo ligt de zaak wel) afhangt.

Ik weet natuurlijk niet hoe het bij de gereformeerde gezindte in het algemeen staat. Maar als ze hier niet tegen kunnen, wat doen ze dan nog in de kou van deze wereld? Is dat soms de boodschap die we hebben: Lieve mensen, Adam heeft beslist geleefd?

Nee, wij zijn christenen omdat we in Jezus Christus zijn gaan geloven als het heil voor mens en wereld tesamen. De christelijke praktijk bestaat er in om aan dat geloof in onze huidige leefwereld handen en voeten te geven.

Valkenburg interviewde nog een andere hoogleraar aan de V.U. en wel Dr. Ir. H. VanRiessen. Het gesprek kwam op de verschillende mannen van naam die dwalingen prediken en de vraag werd gesteld:

Vindt U dat alle dwalenden verloren gaan?

Nee, want wij dwalen allen. Wij zijn zelfzuchtig en proberen ons nu hier dan daar onafhankelijk van God te maken. Dat kan het dus niet zijn. De beslissende vraag is, of wij Jezus Christus naar het getuigenis der Schriften belijden of niet. Daarom kan ik Bonhoeffer nog wel zien als een christen. Bultmann echter niet. Ik zou tenminste niet weten op welke gronden ik hem die naam zou kunnen geven.

En Uw opponent in de Gereformeerde kerken, Dr. Kuitert?

Zijn geloof in het kruis, de verzoening en de opstanding is niet twijfelachtig. Hij is voor mij een broeder in Christus. Maar zijn theorie over de eerste hoofdstukken van Genesis en in het algemeen zijn bijbelbeschouwing acht ik onjuist. Zijn wetenschap heerst over de bijbel, zodat zij uitmaakt wat daarin betrouwbaar is en wat aan historische critiek onderworpen kan worden. Hij zwicht op die wijze voor de wetenschap die zich zelfstandig, onafhankelijk van geloof waant. Of hij dat zelf door heeft betwijfel ik. Wel is hij zoals gezegd op gelukkige wijze inconsequent inzake wat met Christus gebeurd is.

Kunt U dat nader toelichten?

Wel, b.v. de opvatting dat wat in Genesis 1-3 bericht wordt niet geschied zou zijn, maar slechts een verhaal is rondom het betrouwbare bericht dat de God van het verbond de wereld geschapen heeft. Adam b.v. zou dan niet bestaan hebben. Maar Genesis en ook b.v. Romeinen 5, laten er geen twijfel over dat hier op bepaalde wijze een geschiedenisbericht gegeven wordt en dat Adam wel bestaan heeft. De idee, dat het slechts om een verhaal gaat, stamt uit de wetenschap in haar beschouwing van mythen bij andere volken, maar zij legt de bijbel tegen zichzelf uit. Er zijn zeker wonderlijke dingen in Genesis bericht, maar het is nog veel wonderlijker dat Jezus uit een maagd geboren is en uit de doden is opgestaan.

Kunt U het dan volkomen aanvaarden wat in Genesis 1-3 beschreven wordt?

Ik ben er van overtuigd dat het zo is, als het er staat, omdat Gods Woord betrouwbaar is. Iets anders is dat we niet alles ervan begrijpen. Maar daarin staan we niet alleen. Ook profeten schreven dingen die ze niet begrepen, maar toch geloofden. Neem b.v. Jesaja 53.

U heeft daar dus nooit moeilijkheden mee?

Toch wel. Maar Gods mogelijkheden blijven overheersen. Geloof gaat voor wetenschap.

Deze citaten geven slechts een zeer gedeeltelijke indruk van wat dit bijzondere boek bevat. Er is een gesprek met Dr. J. Soetendorp, de Rabbijn van de Liberaal Joodse Gemeente te Amsterdam. Dat brengt op ander terrein, maar het zoeven geciteerde Jesaja 53 komt er ook in ter sprake en dan horen we van de Rabbijn dat die profetie niets met Jezus te maken heeft maar met het Joodse volk . . . .

In dit boek komt geen enkele saaie bladzijde voor; het is alles even levendig en sprankelend. Dat ligt vooral aan de bijzondere vragen. In een recensie worden ze vrijpostig genoemd, "pikant, op het randje af, brutaal, maar toch verantwoord en met hoogachting voor de ge-interviewde." Dat is midden in de roos geschoten. Juist deze zeer aparte wijze van vragen heeft ons dit kleurrijke boek gebracht.

Een door en door Hollands boek is 'Haring of Kuit", maar ik weet zeker dat Canadese christenen met Hollandse achtergrond die het aanschaffen er intens van zullen genieten.

F. Guillaume

A New Canadian, A New Project

by Mrs. Ivor Scott.

(Canadian Scene) — Skiing enthusiasts have a new thrill awaiting them, the first of its kind in Western Canada — skiing in the glaciers in the mighty Garibaldi Mountain Range of British Columbia, after being lifted there by helicopter.

The idea came to Joe Csizmazia when he was mountain climbing in the Garibaldi area at an altitude of 8,000 feet. Although it was the end of June, the snow was in perfect condition and the snow fields stretched for miles in every direction surrounded by majestic mountain peaks. He regretted that most of his skiing friends (he came to Canada from Hungary in 1957), through lack of time or insufficient physical stamina, would never see these wonderful slopes. Then the rotor noise of a helicopter, flying below in the valley, broke the mountain silence. Of course, glacier skiing by helicopter. And so, Pacific Ski-Air was born in 1967. By then, Csizmazia, an international competitive skier and a certified Alpine coach, had received his master's degree in forestry from the University of British Columbia.

The company has its base at the foot of well-known Whistler Mountain, 70 miles of paved road from Vancouver. It operates from late February until the end of May.

Hereniging

De Geref. Kerk (synodaal) van Bodegraven heeft een beroep uitgebracht op ds. B. J. F. Schoep, predikant van de Gereformeerde kerk Vrijgemaakt van Amstelveen. Ds. Schoep heeft dit beroep aangenomen. De kerk van Bodegraven had aan de classis Amsterdam meegedeeld dat hij unaniem had besloten de gemeente voor te stel- ds. Schoep te beroepen. Voordat hij dit besluit wilde uitvoeren, verzocht de kerkeraad de classis Amsterdam om een uitspraak, waarin zij zou verklaren voor haar deel te willen meewerken aan het uitbrengen van dit beroep. Ds. Schoep heeft in een samenspreking als zijn overtuiging uitgesproken dat hij het ambt van Dienaar des Woords in de Gereformeerde Kerken in Nederland met vrijmoedigheid kan aanvaarden en vervullen. De classis was van oordeel dat zij op grond van de verklaring van ds. Schoep enig gevolg mocht geven aan de verwachtingen die de generale synode van Utrecht (1959) had uitgesproken. Toen verklaarde zij dat zij met hartelijke begeerte uitzag naar de dag waarop de door haar nagestreefde hereniging het haar mogelijk zal maken de thans in het verband van de vrijgemaakte gereformeerde kerken dienende ambtsdragers weer in volle rechten te erkennen. Gehoord het advies van deputaten voor artikel 53 K.O. van de particuliere synode van Noord-Holland, besloot de classis uit te spreken dat er geen bezwaren bestaan tegen de beroepbaarstelling van ds. Schoep in de Gereformeerde kerken in Nederland. M.i.v. 6 december is hij beroepbaargesteld. Het is de eerste maal dat een vrijgemaakt gereformeerd predikant zich op deze wijze herenigt met de Gereformeerde kerken. De andere predikanten die dit deden, herenigden zich eerst en werden daarna beroepbaar gesteld. Gelijk bekend was ds. Schoep een van de ondertekenaars van de bekende Open Brief aan de Tehuisgemeente in Groningen. De te Amersfoort-West gehouden generale synode van de Gereformeerde kerken Vrijgemaakt, heeft ds. Schoep daarom niet als afgevaardigde ontvangen.

— "Kerknieuws"

FEATHER IN NIXON'S CAP—Chief Redbird, a Cherokee Indian, shows off the headdress he fashioned for President Nixon from 32 turkey feathers in Hazel Park, Mich. The chief has presented every president since Woodrow Wilson with such a bonnet.

Aankondiging van een nieuwe genezende stof:

Slinkt Aambeien

Exclusieve genezende stof heeft bewezen dat het aambeien slinkt en beschadigd weefsel heelt.

Een vermaard onderzoekinstituut heeft een unieke genezende stof ontdekt met de eigenschap om aambeien pijnloos te doen slinken.

Het verlicht het jeuken en ongemak in minuten en versnelt het genezen van het beschadigde en ontstoken weefsel.

In geval op geval, terwijl het zachtjes de pijn verlicht, vond feitelijke vermindering (slinking) plaats.

Het meest belangrijke van alles — de resultaten waren zo grondig dat deze verbetering over een periode van vele maanden bleef gehandhaafd.

Dit werd bereikt met een nieuwe genezende stof (Bio-Dyne) dat snel beschadigde cellen helpt genezen en de groei van nieuw weefsel bevordert.

Thans wordt Bio-Dyne aangeboden in zalf en zetpil vorm genaamd Preparation H. Vraag er naar bij alle apotheken. Voldoening of U krijgt Uw geld terug.

(Adv.)

Vegetable- and Flower Seeds
Groente- en Bloemzaden

BLOEMBOLLEN, VRUCHTBOMEN, AARDBEIENPLANTEN, HEESTERS, VASTE PLANTEN, ENZ. ENZ.
Ook: HOLL. SPERCIEBONEN, SNIJBONEN, KROPSLA, BOERENKOOL, BRUSSELS WITLOF, ANDIJVIE, POSTELEIN, WORTELEN, ETC. ETC.
Tevens: HOLLANDSE KAMERPLANTEN.
Prijscourant op aanvrage geheel gratis —
Ask for our FREE catalogue.
1969 is our 20th year in business in Canada.
WILLIAM DAM SEEDS
West Flamboro, Ont.
Location at: CHRISTIE'S CORNERS, between Bullock's and Peter's Corners, 4 miles West of Dundas, on No. 8 Highway.
Open: Daily from 9 a.m. till 9 p.m., Saturdays 9 till 6, closed on Sundays.
Phone: 628-6641 DUNDAS.

REIZEN NAAR NEDERLAND
is onze specialiteit

Doordat wij zoveel oud-Nederlanders onder onze passagiers mogen rekenen, kunnen wij vaak, door het hoge aantal boekingen, zeer voordelige prijzen aanbieden.
Vraagt nu vrijblijvend inlichtingen betreffende:
Prijs en afvaartdata per schip.
Het over laten komen van familieleden.
Normale tarieven per vliegtuig.
Onze VOORDELIGE Groepsreizen, al dan niet met gebruik van vrije auto.

Service is niet slechts een woord, het is:

BRANT TRAVEL SERVICE
552 BRANT STREET,
Burlington, Ont. 632-0720
Bij geen gehoor: 637-1172 - 632-8193

Buy from the people who advertise in this paper

TELESKOOP

Verandering in Moskou?

Het is opvallend zoals de communistische staten sinds de invasie in Tsjecho Slowakije zich teweer stellen tegen deze Russische daad. Dat tegen het beleid van Rusland met betrekking tot Tsjecho Slowakije protest werd aangetekend vlak na de inval, was enigszins begrijpelijk. Maar dat dit protest aanhoudt, is wel opvallend. In Tsjecho Slowakije is het blijkbaar erg moeilijk om de gemoederen tot rust te brengen, maar eveneens in Roemenië, in Italië en in Joego Slavië worden redevoeringen gehouden, die stellig niet naar de smaak van de bewindvoerders in Rusland zijn.

De achtergrond hiervan zou wel eens kunnen zijn, dat er een wisseling van het Russische bewind op handen is, indien een bericht in *Newsweek* just zou blijken te zijn. Volgens die blad wordt, met name in het ministerie van buitenlandse zaken van de Verenigde Staten, rekening gehouden met de mogelijkheid dat de huidige regeerders aan populariteit verliezen en kans lopen vandaag of morgen vervangen te worden door jongere, meer toegevende leiders. Vooral de jongeren en de intellectuelen in Rusland houden zich al minder stil en uiten soms openlijk hun misnoegen.

Op zichzelf zal dit wel weer olie op het vuur zijn voor Rood-China, die de huidige houding van Rusland, vooral ten opzichte van de V.S. toch al te toegeeflijk vindt. Maar de Russen zullen naar het schijnt een keer in het huidige bewind op prijs stellen. En de rest van de wereld eveneens.

★

Om den brode?

Van het begin af, dat Prime Minister Trudeau aan het bewind kwam, heeft hij duidelijk te kennen gegeven, dat het in zijn voornemen lag om normale betrekkingen met Rood China aan te knopen.

Er zijn heel wat mensen in Canada die dit met gemengde gevoelens hebben begroet. Er is trouwens meer, dat de mensen minder rustig maakt in de regering van de minister president. De "package deal" wat betreft de criminal code is zo'n moeilijk te verteren brok bijvoorbeeld. De wijziging in de wet, die abortie en homo-sexualiteit in bescherming neemt, is netjes ingepakt in een aantal andere wijzigingen en het House of Commons wordt verwacht het geheel van die wijzigingen te aanvaarden of af te stemmen.

En nu weer de verhouding met Peking. Er zijn er die zich afvragen, of een regering dit zo maar kan doen. Is de minister president er zich bewust van, of houdt hij er voldoende rekening mee, dat lang niet alle burgers van Canada instemmen met zijn beleid?

Met dit laatste voornemen van Canada moet men echter wat voorzichtig zijn. Natuurlijk zullen de transacties voor de Canadese tarwe wel een rol spelen bij de beschouwing over de verhouding tot Rood-China, maar er zal wel meer aan vast zitten. Toen het Canadese voornemen werd bekend gemaakt, heeft de Verenigde Staten duidelijk te kennen gegeven, dat het minder gerust was over de houding. Maar misschien is dit meer camouflage dan werkelijkheid geweest. Het is een bekend feit, dat President Nixon er alles voor voelt om buitenlandse betrekkingen, zelfs die met Rood-China, te verbeteren. En het zou daarom kunnen zijn, dat de Canadese pogingen om op goede voet te komen met de Chinese communisten, heel goed zou passen in het Amerikaanse verlangen om de atmosfeer op te klaren en minder spannend te maken.

Al is op het eerste gezicht de houding van Canada wat vreemd, het is mogelijk, dat hierdoor een vermindering tot stand komt van de spanningen in de wereld. En daarom kan het wel eens een wijze beslissing zijn.

★

De kosten van een boek

Sinds President Nixon het Witte Huis bewoond, zou men kunnen zeggen dat ex-president Johnson zonder werk is. Dit betekent echter niet, dat de vorige president niet goed weet wat hij zal moeten doen. Al zou hij zich alleen maar bezig houden met het verzamelen van zijn ervaringen, die hij gedurende zijn ambtsperiode heeft opgedaan.

Het schijnt, dat Mr. Johnson precies dit aan het doen is. Er zal een boek verschijnen, waarin hij zijn "memoirs" zal bekend maken. Hoe belangrijk deze zijn, blijkt wel uit het feit, dat een Amerikaanse uitgeversmaatschappij (Holt, Rinehart & Winston) een bedrag van anderhalf miljoen dollar heeft betaald voor de publicatie-rechten. Let wel, het boek moet nog geschreven worden en het zal nog wel een jaar duren eer het van de pers komt. Maar reeds nu is een bedrag van zulk een omvang uitgetrokken, om zich van de uitgave te verzekeren.

Daarnaast is echter ook Mrs. Johnson bezig met hetgeen zij beleefd heeft op schrift te stellen. Welk bedrag voor haar boek zal worden betaald is niet bekend, maar ook dit zal wel een fortuin op zichzelf zijn.

Zulk een uitgever moet toch wel aardig zeker van zijn "sales" zijn, als hij voor de verschijning reeds zulk een bedrag beschikbaar stelt.

NOT SO FAST—Apollo 8 astronaut Col. Frank Borman, who is used to traveling at speeds up to 18,000 mph, tries out the cockpit of a high-powered Italian racing car during his visit to Valle-Lunga race course outside Rome.

Public image of Christian Schools in Alberta scrutinized

INTRODUCTION (I)

On November 2, 1968 a Public Relations Proposal for the District XI Schools of the National Union for Christian Schools was presented by Mr. Harold Gunderson, Public Relations Counsel of the Gunderson Public Relations Firm. An audience of fifty delegates, teachers and School Society members had come out to the District Fall Meeting in Calgary in anticipation of what an objective outsider had to offer in criticism and recommendations to the Alberta Christian School movement. A year earlier Mr. Gunderson had spoken at a similar meeting on Board-Teacher Relationships at which time the Alberta Christian Schools were urged by him to tell their story to the public and to reason with the government for more equitable financial support. At the Spring meeting on March 30th, 1968 at Red Deer, District XI School delegates had voted unanimously in favour of a motion to recommend the School Boards to approve a proposal to have a qualified Public Relations Counsel to draw up a provincial-wide plan of action directed to the Provincial government, business firms, and the different publics. A contribution of $0.80 per pupil from all the societies, operating schools, toward this project came then into effect on approval by the Boards.

Mr. Gunderson spent a considerable amount of time on the completion of this report. He visited all the schools, met with all the teachers and boardmembers, and wrote to the educational writers of all the leading Canadian newspapers to ask for their opinion on the role of private schools in the field of education.

Since this report and its recommendations could also come to fruition in the other N.U.C.S. Districts, (Ontario and British Columbia), excerpts of the Gunderson Report have been authorized for publication in this paper.

Mr. Gunderson's interest in education originates from the time that he became a "school drop-out". Having been an educational writer for the Calgary Herald, he established his own Public Relations Firm, when he became elected a Public School Trustee in 1966. He is a part-time instructor at Mount Royal Junior College and an elder in the United Church. He is very outspoken in his convictions as a Christian and consequently one of the most controversial School Trustees the Calgary Public School ever had.

To the surprise of many he succeeded at the last October's election to extend his Trusteeship for a second time with a second highest vote count. Striking evidence of Mr. Gunderson's attitude to hold to his convictions wherever he goes and speaks, are two reprints of the Calgary Herald published below — of a panel discussion on "the role of separate schools" at the Parkdale United Church in Calgary on November 20th, 1968, and an address to the Calgary West Rotary Club on February 7, 1969.

On March 1, 1969, delegates of District XI will discuss the recommendations of this report at their Spring meeting at Lacombe (Alta.). A further review is anticipated at a later issue of the Christian School Herald.

"Ye are the light of the world, etc." With this scripture quotation Mr. Harold Gunderson ended his letter of introduction to his public relations proposal for the National Union of Christian Schools (District XI).

"It is our feeling that District XI should be highly commended for what has been started in Christian Education in this province. There is no doubt the foundation is secure, but the paper structure leaves much to be desired".

"We have been greatly impressed by the sacrifices which have been made by the dogged determination of the membership, by the willingness to resist the lure of provincial schools. The time has come to tell your story".

"I have always felt there was a place for Private schools in our educational system in this province". Since I held this conviction long before you came and asked me to do this Public Relations Program for your schools, I felt I could stay honest with myself and could defend my position if need be.

"Life is a never ending search for truth. And when confronted by truth, I don't deny it." My views on the impact of Christian Education has been greatly deepened through this study.

"In some respects the contents of this report will be highly critical. We can only reply that we have based our findings on considerable research".

Mr. H. Gunderson stressed the need for all those who will listen to, read or discuss his report, to keep an "open mind".

No doubt there be some "ruffling of feathers" and if this is serious it will tend to close the mind with the result the main intent of the entire presentation will be missed.

In further reading of the findings of this report, you must keep in mind that I haven't set your policies, but I have tried to offer my objectivity and I will be there for telling you what your policies do look like to the public.

F.H.V.

★ ★ ★

NEED FOR PRIVATE SCHOOLS STRESSED

Alberta needs more private school systems to compete with the present "state monopoly," a Calgary school trustee and two clergymen charged this week.

Harald Gunderson, Calgary Public School Board trustee, Rev. F. P. Van Tighem, supervisor of religious education for the Calgary Separate School Board, and Rev. John Snow of Morley United Church, were speaking at a panel discussion sponsored by Parkdale United Church Women.

Mr. Gunderson charged that only Canada, the U.S. and Communist countries have complete state control over education. He said this is in violation of the United Nations declaration of human rights, as everyone has a right to education and to choose what kind of eduaction he wants.

COMPETITION

Mr. Gunderson said the U.S. Chamber of Commerce favors competition by private schools.

He said parents have no choice in where to send their children to school "unless they are rolling in dough."

He charged that the work of "civil righters and small, vocal civil minorities" has "amputated God and Jesus Christ out of our curriculum."

Mr. Gunderson said besides the Catholic separate schools in Alberta there are almost 40 private schools.

He said Christians should be able to send their children to schools where religion is taught.

IMPORTANT ROLE

Father Van Tighem said education is concerned with the whole man, and separate schools have an important role to play today.

He agreed parents should have a choice of schools to which they can send their children and "the wish of the parents should be honored."

He said materialism has been eating away at Christianity and separate schools can oppose such evils if they stand true to their purposes.

He said education is the central task of the church.

Mr. Snow, who is an Indian himself, said Canada needs a separate college for Indians, similar to institutions for Indians and Negroes in the U.S.

He said the only answer to the problem of helping Indians to help themselves is educating them to become an independent part of society.

Excerpt from the Calgary Herald, Feb. 8, 1969.

MARIJUANA REPORTS TERMED "HOGWASH"

Public school trustee Harald Gunderson has rejected reports that 25 per cent of Calgary high school students have tried marijuana as "hogwash."

He told members of the Rotary Club of West Calgary Friday that no high school students in the city have been taken to court on drug charges.

He blamed the news media for reporting the figure and charged "if you tell a good enough lie, the people will eventually believe it."

The school trustee was referring to a study on drug abuse among city high school students by two Calgary doctors.

Preliminary results of the study, by Dr. Neil Finer and Dr. W. V. Weiss, of the Foothills Hospital, show 25 per cent of high school students have, on at least one occasion, tried marijuana. From 1 to 10 per cent are probably using the drug on a regular basis, the doctors say.

• • •

But, Mr. Gunderson continued, if it is true "we have a problem on our hands."

He said he was mortified by the figures. When the news media keep throwing such facts at students "can you blame them for trying marijuana," he added.

Mr. Gunderson's attack came during a talk in which he lashed the idea of sex education in schools, warned that school costs would continue to rise, and supported the idea of contributing public funds to private schools.

If sex education gets into the schools, Mr. Gunderson said, they will be dealing with something which traditionally has been the preserve of the home.

"When do we stop giving the state things to do for us?" he asked. "Soon we'll be told when we can have our babies. It'll be like George Orwell's 1984.

"If my children are being taught sex education or morals, I want to know who's doing it," he declared, urging far more involvement by parents in the affairs of their children.

The father-of-four also cited compulsory French, the new mathematics and educational television as examples where "we have gone too quickly."

In answer to a member's question, he expressed agreement with a statement by the United States Chamber of Commerce last year calling for some support of private schools by public funds.

"At present, there is no competition for the state system," he said. "It could even save money."

MODE

De klassieke kreet: "Ik heb absoluut niets om aan te trekken," wordt hier in huis altijd het sterkst gehoord, als er weer een nieuwe catalogus van één der grote warenhuizen verleidelijk op de huiskamertafel ligt te lonken.

Een week lang wordt er dagelijks in gebladerd, tot ik er genoeg van krijg en deze aanstichter tot overtreding van het tiende gebod een poosje opberg.

Inmiddels zijn de bladzijden met damesmode dan al in drie groepen verdeeld: tut-jurken, (ze kennen toch nog wel *wat* Hollands!) die het aankijken dus verder niet waard zijn. Dan komen de te dure jurken, but oh so very, very cute, waarvan misschien er wel één (you never know) met de nodige overredingskracht en een verbazingwekkende, (tijdelijke) bereidwilligheid om allerlei karweitjes te doen, of van vader, of van moeder los te krijgen is. Het kan natuurlijk ook op een lapje en een meer of minder geslaagde imitatie uitlopen. Tenslotte is er de groep: "uitdagend", oftewel *te* kort, *te* laag, *te* strak, *te* minimaal, *te* gedurfd. Deze groep geeft op een bepaalde leeftijd de meeste moeilijkheden. 't Is haast net zo onafwendbaar als de mazelen, dat verlangen om er eens lekker opvallend uit te zien. Soms is een uitdrukkelijk néé van hogehand voldoende, (eigenlijk maar goed dat het niet mag, 'k zou toch niet echt gedurfd hebben!). Soms is een confrontatie met de spiegel in het omstreden kledingstuk een uitstekende remedie en tegelijkertijd een lesje in critische beschouwing van het eigen uiterlijk, dat toch wel enige onvolmaaktheden blijkt te vertonen.

Zelf ben ik nooit zo op de hoogte met de laatste mode. Ik koop schoenen omdat ze makkelijk zitten, een jurk omdat-ie practisch is en 'n hoed omdat die stevig op m'n hoofd staat en dus niet gauw af zal waaien. Ik vind het best fijn als iemand eens tegen me zegt dat ik er leuk uitzie, maar vaak gebeurt dat niet. Waarschijnlijk heeft het bovenstaande daar wel iets mee te maken. Wie weet heb ik wel ergens een verborgen complex, want nu ik er goed over nadenk heb ik eigenlijk nooit, ook vroeger niet, de behoefte gehad om er eens goed gek uit te zien en als ik voor 't eerst in mijn nieuwe mantelpakje naar de kerk ga, moet ik mijn best doen om het trillen van mijn benen tegen te gaan en niet al te ongelukkig te kijken. Het kan natuurlijk hierdoor komen dat ik moeite heb om de gewillige slavinnen van de mode te begrijpen. Toch geloof ik dat er iets angstwekkend fout is wanneer een teenager weigert haar nieuwe jurk naar school aan te trekken omdat de kleur niet precies past bij haar jas en als die jas nu eens openwaait . . . .

Ook is er iets niet in orde wanneer in een (m.i. smakeloos) interview met de "man in the street," een 18-jarige jongen, op de vraag hoe hij de mode van de miniskirts vindt, vol vuur antwoord: "Geweldig, 't windt me enorm op, vooral als die meisjes ermee gaan zitten!"

Moeten we dit nu allemaal maar nemen en aanvaarden als gewoon, als iets waar toch niets aan te veranderen valt?

Straks komt de zomer weer aan. Heerlijk! En al lijkt het er veel op dat ik een hopeloze "square" ben, ik kijk heus met welgevallen naar een jong en soepel lichaam. Jeugdige vitaliteit, energie en enthousiasme geven me veel plezier. Maar als uw dochter straks een nieuw badpak nodig heeft, moet het dan per sé zo'n griezelig minimale bikini worden? En zijn de kortste shorts nog niet kort genoeg? Is er dan niet iets fout?

Het simpele feit dat ze jong zijn geeft hen al zoveel charme, moet dat nu eigenlijk bedorven worden door er altijd net even te gewaagd uit te zien?

We mogen het ze best vertellen dat ze er blij mee mogen zijn als ze een aardig gezichtje hebben, of een goed figuur, of mooi haar. Maar laten wij erbij zeggen, dat het niet het voornaamste in het leven is. 't Is tenslotte zo vergankelijk. Laten wij, *met* onze dochters, proberen het zoveel mogelijk als bijzaak te zien. Er zijn belangrijker dingen in het leven, zoals bijvoorbeeld de Calvinette Aim het ons leert, we vinden het in de eerste brief aan Timotheus, hoofdstuk vier, het laatste gedeelte van vers zeven: Oefen u in de godsvrucht. 't Kan goed zijn er de laatste woorden van het volgende vers bij te lezen: de godsvrucht is nuttig tot alles, daar zij een belofte inhoudt van leven, in heden en toekomst.

Linda.

Recipe for:

Canadian Maple Magic

Visitors tasting maple syrup at the farm of Lorenzo Doyon, Ste. Clotilde de Beauce, Quebec.

Take two full handfuls of warm, sunny, early-spring days, mix with an equal number of crisp, clear nights, spread gently over a few woodlot acres of rock-hard sugar maples and you have the makings for genuine, old-fashioned Canadian maple syrup.

Other items required are spotless pails to catch the sweet sap as it drips from the spigots inserted into small holes drilled in the rough tree bark, a strong horse to pull the sled carrying the collecting tank, and a shed – well stocked with seasoned logs of birch, maple and ironwood – for boiling down the sap to the consistency of syrup or taffy.

Along with these necessary ingredients add a few pairs of snowshoes, a score or more happy, laughing children, a patch of clean, pure snow to instantly solidify into taffy the thick boilings thrown in jagged splashes from a steaming pan, an excited dog with a snow-covered muzzle and, for good measure, the magic atmosphere of a landscape stirring anew at last after three months in nature's whistle-clean deep-freeze.

To serve, hold open house for friends and visitors from miles around, have ready a big log-built hall with open fireplace for partying; eat, drink, dance and make merry; add sleigh-rides, tobogganing, snowball fights; spread overall the sweet smell of woodsmoke mixed with the rising steam from the sap house, and then, as the maple juice boils down to syrup, break out little wooden paddles for everyone so that all may dip into the big pot and taste the first nectar of a new season.

Such is the recipe for *sugaring off* in eastern Canada – an age-old ceremony and business that harvests the year's first agricultural crop and ushers in, in splendid style, spring and the long days of summer and growth which are soon to come across a rich and fertile land.

John Ough

Below: Happy children outside the sap house.

Collecting maple sap from pails attached to each tree.

NATIONAL FILM BOARD PHOTOSTORY

—photos by Pierre Gaudard

Below: Syrup makers have a meal while the sap boils.

Below: Horse-drawn sled collects sap from bushlot.

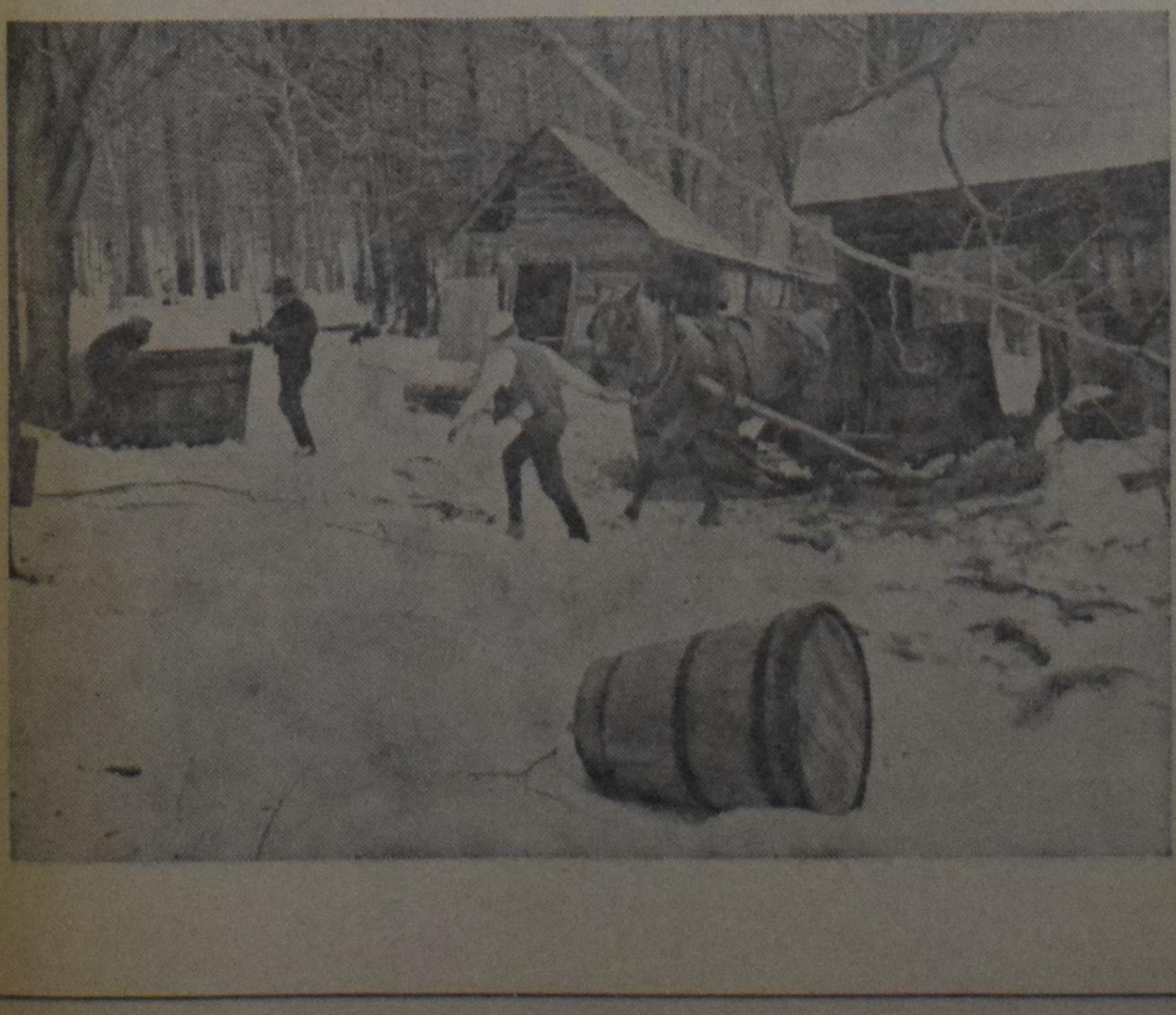

TEACHER'S WANTED

Applications are invited for the position of

PRINCIPAL

at the John Knox Christian School, New Westminster, B.C. Consider the challenge of leading this 9 room, 300 pupils, elementary school. Several other teachers will be required for the lower grades. For more information write: Education Committee John Knox Chr. School, 8275 - 12th Ave., New Westminster, B.C.

Applications are invited for the position of

PRINCIPAL

at the Ebenezer Christian School of St. Thomas, Ont. We have a 4-room school and need a qualified principal. Send applications, stating qualifications and references, to the secretary, Mr. J. Groenenberg, 98 Park Ave., St. Thomas, Ont.

The Centennial Christian School located at Terrace, B.C., Canada, requires

ONE TEACHER

for Grades 1 and 2, and

ONE TEACHER

for Grades 3 and 4, for 1969/70

school term. For further information please contact: Mr. Epp Talstra, 4715 Olson Avenue, Terrace, B.C.

Due to expansion and retirement the seven room Georgetown District Christian School needs

TEACHERS

for the primary and intermediate grades for the schoolyear 1969/1970 (all single grades). Send applications, stating qualifications and references, to the principal, Mr. J. Petrusma, 28 Ewing St., Georgetown, Ont.

If you would be interested in

TEACHING

in the Primary or Intermediate Grades of the Parental Christian School in the beautiful City of London, Ont., please sent your application to the principal, Mr. W. Van Wieren, 202 Clarke Side Rd., London, Ont.

Due to expansion the Barrie Timothy Christian School, conveniently located near Toronto, will need:

2 TEACHERS

for the intermediate and primary grades. Please submit applications to: Mr. I. Witteveen, Principal, 35 Ferris Lane, Barrie, Ontario.

Sarnia Christian School needs

TEACHERS

for Sept. '69. Grade level open for discussion. Apply to the Principal, Miss R. Van Westenbrugge, 1722 Dell Ave, Sarnia, Ont.

FRASER VALLEY
Christian High School
with grades 8-12, and 14 rooms
requires for 1969-1970
qualified teachers
in
Commerce,
Physical Education
(Boys and Girls)
FRENCH,
ENGLISH/HISTORY

Applications, stating qualifications, experience and references, to be sent to: Mr. H. K. VandeZande, Principal, 15353 - 92nd Avenue, North Surrey, B.C.

The Thunder Bay Christian School, Fort William, will need

TEACHERS

for the primary and the intermediate grades for the school term beginning September 1969. Please send application or write for information to the Principal Mr. R. Schuurman, R.R. # 2, Fort William, Ont.

Calvin Christian School, Chatham, Ont., will be in need of qualified

TEACHERS

for various grade levels. Please send letters of inquiry or application to Mr. J. Postma, Principal, 72 Tissiman Ave., Chatham, Ont.

The Calvin Memorial Christian School of St. Catharines requires:

- **2 Junior (gr. 3-6) TEACHERS**
- **1 Part-time TEACHER**

commencing Sept. 1969. Applications are invited. Kindly direct inquiries to: John Stronks, principal, 300 Scott Street, St. Catharines, Ont.

The Calvin Christian School of Victoria, B.C. invites applications from

TEACHERS

for two forthcoming vacancies in September 1969 in grades 1 through 4. Send your inquiries or applications to the Principal, Mr. H. van Huizen, 2560 Shelbourne Street, Victoria, B.C.

John Knox Christian School,
Clarkson, Ontario

invites applications from

TEACHERS

Our 5-room school is conveniently located between Toronto and Hamilton. Nearby colleges also offer opporunities for further study. If you would like to teach in a school that is well run under pleasant conditions, write to our principal, Mr. J. Van Dijk, % John Knox Christian School, Clarkson, Ont.

Calvinistic Christian School of Wellandport, Ont. requires

TEACHERS

for the year 1969/1970. Openings in the primary, intermediate and senior grades. Our 10-room school is conveniently located in the Niagara Peninsula. Send your applications to Mr. J. Tamming, principal, R.R. 1, Wellandport, Ont.

The Wallaceburg & Dresden Christian School needs

1 TEACHER
for grade 1 and 2,

1 TEACHER
for grade 3 and 4

for 69-70 school year. Please send applications and references to Mr. Wm. Sluys, R.R. 1, Dresden, Ont.

DURHAM CHRISTIAN HIGH SCHOOL, young but growing, will need a

TEACHER

for the 1969-1970 schoolyear. Please send applications — stating qualifications, experience, and references — to the principal, Mr. W. Bylsma, Box 218, Bowmanville, Ontario.

The Toronto District Christian High School in Woodbridge requires for the schoolyear 1969-70

A PRINCIPAL
and
ADDITIONAL TEACHERS

in various subject areas. Please send applications, stating qualifications and references, to Miss A. G. J. Masselink, P.O. Box 527, Woodbridge, Ontario.

The HAMILTON DISTRICT CHRISTIAN HIGH SCHOOL

is in definite need of

ADDITIONAL TEACHERS

for the schoolyear 1969/1970, including a

SCIENCE TEACHER

If interested in a teaching position, please contact the Principal, Mr. P. J. Krosschell, 28 Athens St., Hamilton, Ont., phone 389-3411.

London District Christian Secondary School

will need a

MATHEMATICS TEACHER

for the schoolyear 1969/1970.

Please send inquiries or applications, stating qualifications, references, etc. to Mr. W. Drost, Principal, 243 Tremont Rd., London, Ont.

The John Knox Christian School of Woodstock, Ontario, will need

A TEACHER

for the '69-'70 schoolyear for one of the higher grades. Send your application to the principal, Mr. R. Vander Ploeg, 1045 Parkinson Rd., Woodstock, Ontario.

Drayton Calvin Christian School needs

TEACHERS

for Sept. '69 in the primary and/or intermediate grades. Send applications to the Principal, Mr. H. Schaly, Box 141, Drayton, Ontario.

TORONTO, ONTARIO

Timothy Christian School in West Toronto will require for September 1969

TEACHERS

for several grade levels. Generous Metro allowances for all and additional rent subsidy for families are in effect.

Apply to: Mr. H. VandeBurgt, Principal, Timothy Christian School, 28 Elmhurst Drive, Rexdale, Ontario.

Due to increase of pupils and expansion of buildings the Board of the Trenton Christian School invites

QUALIFIED TEACHERS

to apply for positions in various grades. Applications should be addressed to Mr. J. VanderVliet, R.R. # 2, Consecon, Ont.

Applications are invited by the JOHN KNOX CHRISTIAN SCHOOL of BRAMPTON for a

PRINCIPAL
and
TEACHERS

for the Junior and Senior division 1969/1970. Please send applications stating qualifications and references to the principal Mr. H. Van Der Windt, 82 McLaughlin Rd. S., Brampton, Ont. Telephone 451-3236.

The Immanuel Christian School of Aylmer will need a

TEACHER

for the primary grades for the school term beginning September 1969. Please send applications, stating qualifications and experience to the principal, William Hordyk, R.R. 1, Aylmer, Ontario.

CLINTON, ONTARIO

Calvin Christian School in Clinton invites applications for various vacancies. Congenial atmosphere, progressive educational outlook. O.A.C.S. scale. Write or call Mr. H. Buddingh, Principal, P.O. Box 658, Clinton, Ont., phone 482-7851.

Are you interested to join the Fruitland John Knox staff (a nine room school) as a

PRIMARY TEACHER?

(Those with experience preferred.) Contact Mr. John E. Top, Principal, Box 27, Fruitland, Ont.

Who would like to join the congenial staff of the 8 room Can. Chr. School of Jarvis, Ont.?

TEACHERS

are invited to submit applications, stating qualifications, experience and grade preference, to the Principal: Mr. T. Bergsma, R.R. 1, Jarvis, Ont.

Applications are invited for the position of teacher at

CALVIN CHRISTIAN SCHOOL OF HAMILTON, ONT.

We have vacancies in all levels. Consider the challenge of joining a large school in a growing university city. We especially seek men for the higher grades. Write for application form to Mr. R. Klapwyk, Principal Calvin Christian School, 547 West 5th St., Hamilton, Ont. (phone 385-2045).

The John Calvin Christian School of Strathroy, Ont., will be in need of a

TEACHER

for one of the elementary grades, for the schoolyear 1969-1970. The learning program is expressed in the use of a centrally located resource centre. Applications, stating qualifications and experience, are to be forwarded to the principal, Mr. G. H. Bonekamp, 306 Drury Lane, Strathroy, Ont.

RED DEER, ALBERTA

Red Deer Christian School Society offers a fine opportunity and a real challenge for a

PRINCIPAL

We have a new school for five grades and need a qualified principal.

Send applications to Mr. Fred Meyerink, 4309 Grandview Blvd., Red Deer, Alta.

Congress for Financial Equality in Education

Another new organization? Yes and No. The congress for equality was called into being after approval at the Fall meeting of the Ontario Alliance of Christian Schools. Every school society in Ontario interested in Financial Equality in education was requested to appoint one representative to this congress. Forty-five societies were represented at this first meeting, on February 15, 1969, in the Second Christian Reformed Church of Brampton, Ont.

After opening by Mr. S. Harkema, Mr. Nieman of the Legal and Equality Committee of the Ontario Alliance of Christian Schools explained the purpose of the congress.

In short it was pointed out that we must work, all of us, a lot harder in visiting local M.P.P.'s and the new established regional Schoolboards, and help try to obtain what Mr. Olthuis was appointed for, almost two years ago, to attempt to convince our Provincial Government that we have a right to be treated equally in our Christian school movement.

Mr. Olthuis has established very good contacts with the Provincial Government; many briefs have been presented, many visits made to members of all the parties.

Why then a congress? Who are the people appointed? And what will they do?

Your local schoolboard has appointed one person to represent the local school society in this congress to work closely together with Mr. Olthuis and the Legal and Equality Committee of the Ontario Alliance of Christian Schools to bring the problem of inequality to our local members of Provincial Parliament. Not once, but continuously.

This local congress member should have but one goal in mind, namely to fight for equal rights in education. They must call on their local M.P.P.'s to point out to them their God-given responsibility to all their constituants.

Space would not permit us to report here on all the various reports that Mr. Olthuis introduced to this first congress-meeting, but from time to time we hope to publish these reports in this paper, in whole or in part.

May we suggest that you find out, through your local schoolboard, who your congressman is in your society? Help him with all possible information and if he requests information, for instance as to the property taxes you pay, in order to establish how much "public" school money stays now in Provincial coffers, please be cooperative, so we may together go forward, and hopefully establish some measure of equality in education in this Province.

Your local congressman has been appointed for life or he may be replaced, if your society board decides that he does not work hard enough.

Press your board to keep you up-to-date and where YOU, as local school society member may be of assistance.

Pray above all that this new effort may have some measure of success in time to come. It will be a long struggle no doubt, but with the help of the Lord we can scale high walls.

H.

FAITH AND ITS PROBLEMS
by
Dr. P. G. SCHROTENBOER
for Confession of Faith
$2.20 hardbound - 114 pages
4th edition.
For Churches — Discount.
Speelman's Bookhouse Ltd.
10 Golfdown Drive
REXDALE (Ont.), Canada

SUPPORT
YOUR CHURCH IN ACTION!
Christian Reformed World Relief Committee
2850 Kalamazoo Ave. S.E.
Grand Rapids, U.S.A.
Mich. 49508

The Belleville District Chr. School invites applications for

TEACHERS

for the primary and intermediate grades. Please send applications to the principal, Mr. J. Wilms, Belleville District Chr. School, Belleville, Ont.

Timothy Christian School of Williamsburg, Ont. needs

2 TEACHERS

for the schoolterm beginning Sept. 1969. Grade level open for discussion. Those who like to join the staff of our new 4-room country school please send your inquiries and applications, stating qualifications to Mr. E. Dentz, R.R. 1, Iroquois, Ont.

CHRISTIAN REFORMED HOCKEY ASSOCIATION

FINAL STANDINGS

	GP	W	L	T	PTS	GF	GA	PIM
Brampton	12	11	0	1	23	75	31	168
*Georgetown	12	5	5	2	12	47	47	175
Drayton	12	5	5	2	12	41	49	128
Weston	12	0	11	1	1	28	64	154

* Awarded second place for better record against Drayton and overall goal spread.

LEADING SCORERS (15)

Player Team	GP	G	A	PTS.	PIM
*H. Luimes, Brampton	12	17	14	31	9
A. Talsma, Brampton	12	13	18	31	25
T. Maas, Weston	12	14	6	20	17
D. Buisman, Brampton	11	8	12	20	8
M. Van Egten, Drayton	9	9	9	18	35
J. Adriaanse, Brampton	11	9	8	17	13
J. VandenPol, Georgetown	11	9	7	16	16
J. Smeenk, Brampton	10	6	10	16	37
D. Scholten, Drayton	10	6	10	16	17
J. Poot, Georgetown	10	7	8	15	2
H. Stevens, Drayton	12	8	6	14	24
B. Namink, Georgetown	11	7	5	12	2
F. Tiesma, Brampton	11	3	9	12	19
D. Von Solkema, Georgetown	10	7	3	10	14
B. Maas, Weston	11	4	6	10	19

*Awarded 1st place and scoring championship on basis of most goals scored.

GOALTENDING AVERAGES

	GP	SO	GF	GA	Pctg.
(1) H. Janssen, Brampton	8	0	51	18	2.250
(2) F. VanderWilp, Brampton	4	0	24	13	3.250
Brampton Totals	12	0	75	31	2.583
(3) S. Frankruyter, Georg.	11	0	44	38	3.455
(6) G. Koeslag, Georgetown	1	0	3	9	9.000
Georgetown Totals	12	0	47	47	3.917
(4) G. Rhame, Drayton	12	0	41	49	4.083
(5) C. Staring, Weston	12	0	28	64	5.333

PLAY-OFF RESULTS

Series A: Brampton 4 Drayton 2

Series B: Georgetown 2 Weston 3

All play-off games are best 2 of 3.
Winners meet in final (2 of 3).
Play-off champions play Niagara League champs.

Let's Play Chess

Editor Mr. C. HESS

FIRST SERIES OF PROBLEMS IN MARCH

No. 340
Author: T. R. Dawson
Black: 5 pieces

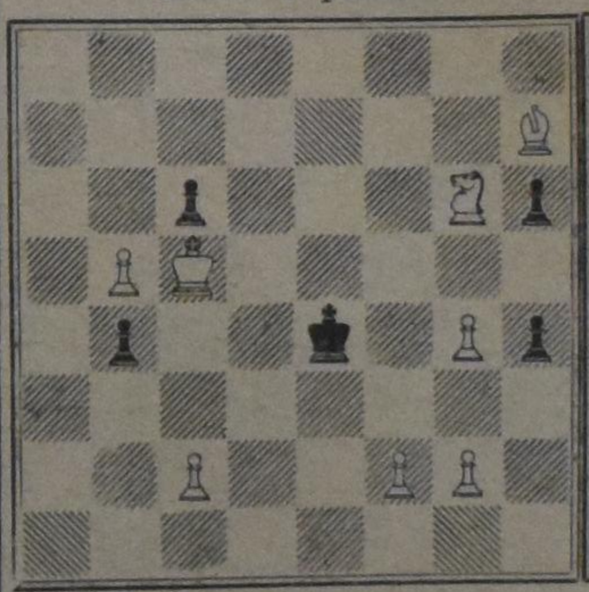

White: 8 pieces

White to play and mate in three moves. 3 points

No. 341
Author: L. S. Penrose
Black:: 9 pieces

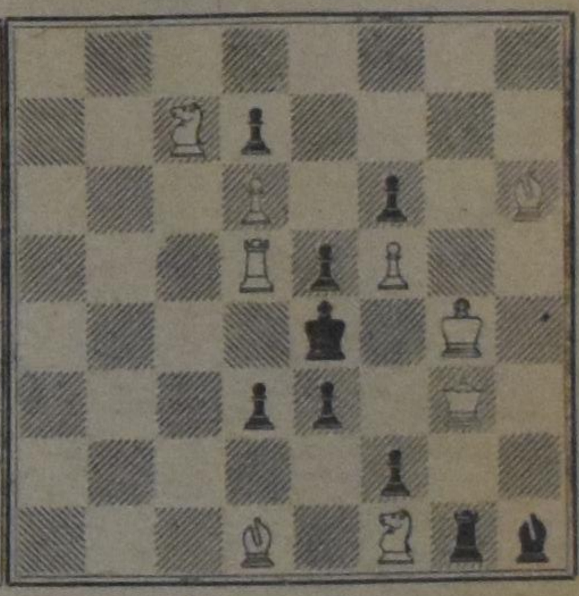

White: 9 pieces

White to play and mate in two moves. 2 points

NOTES

1. The problems of this month are all of a lively, interesting character. It certainly will be a joy to solve them.
2. No. 340 in this first series is an unusual one. You would not expect that the black pawns could have such a tremendous influence upon the solution of this problem. The impending possibility of discovered check is attractive. The full solution (key, threat, if any, and all variations) is asked for.
3. The two-mover No. 341 belongs to the rather difficult ones. I expect that our people will have quite some trouble with it. Do you notice that if black would begin white has a mate move at hand at every single black move? Key and threat, if any, please.
4. No solutions should be sent in before the second series will have been published.

REMINDER

I am still waiting for the person who will become the 100th newcomer in our contest. He or she will get 455 points free, do you remember?

DE OORSPRONKELIJKE BEWONERS VAN CANADA

door F. J. TERRENCE

•

De Eskimo's

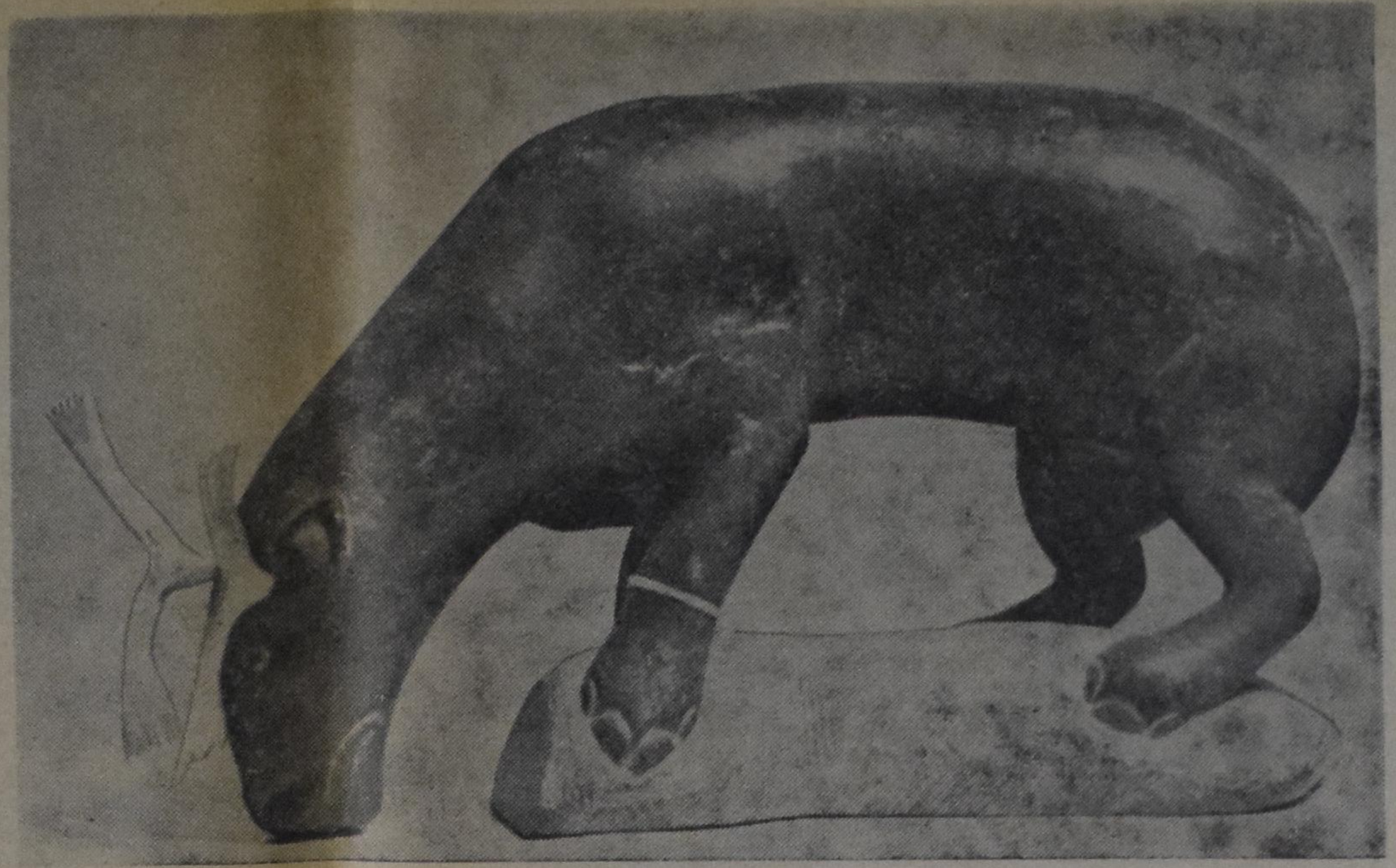

ESKIMO SNIJWERK
Deze cariboe is van de bekende Eskimo kunstenaar Lucasil uit Port Harrison.

(Can. Scene) — De Eskimo's, zwervend door het noordelijk en subarctisch kustgebied van Canada. zijn misschien wel de meest interessante oorspronkelijke en nog levende bewoners van Canada. Ze onderscheiden zich in taal, uiterlijk en levensgewoonten van alle andere noordamerikaanse Indianenstammen. De Eskimo's, die onder de moeilijkste omstandigheden leefden waren bijzonder vindingrijk en kunstzinnig . . . en ook nu is dat zo. Hun snijwerk is over de gehele wereld bekend.

De Eskimo's vestigden zich gewoonlijk in gebieden aan de kust waar de in de zee levende zoogdieren in overvloed voorkwamen en zij verlieten dit gebied dan alleen voor de jacht of visserij in de binnenwateren of om hout te verzamelen voor het maken van boten, sleden, harpoenen, wapens en andere benodigdheden. 's Zomers trokken zij vaak het binnenland in voor de jacht op de kariboe, hetgeen voor het leven van de Eskimo een noodzakelijkheid was. Dit dier voorzag hen n.l. van bont voor hun winterkleren; en pezen voor naaiwerk en voor vislijnen en voor gebruik op de jacht naar zeehonden, terwijl de beenderen en de geweien voor alle mogelijke artikelen werden gebruikt — harpoenen, pijlpunten, vingerhoeden, enz.

's Zomers woonden de Eskimo's in tenten die zij van kariboe- of zeehondenhuiden maakten, terwijl zij de winter doorbrachten in koepelvormige sneeuwhutten, de zg. "igloo". Sommige Eskimo's maakten echter ook wel hutten van aangespoeld hout of van steen met daken die zij van walvissenbeenderen maakten, toegedekt met aarde. Deze hutten waren gedeeltelijk ondergronds.

Voor verlichting en koken gebruikten zij olie die zij maakten uit het spek van de walvis, of in sommige gevallen ook wel uit het vet van de kariboe. Hun kookgerei maakten zij van zeepsteen. 's Zomers kookten zij buiten, waarbij zij aangespoeld hout, hout van de dwarf-willow en mos gebruikten als brandstof.

De Eskimo's waren de uitvinders van de zeehonden-speer. Dit was een uiterst handig wapen, omdat van de speer alleen de punt verloren ging bij de jacht, zelfs als de zeehond zelf ontkwam. Zij zijn de originele ontwerpers van de "kayak", een licht en snelvarend vaartuig bedekt met dierenhuiden; de "komatik", een slee die ook nu nog wordt beschouwd als een uitstekend voertuig voor reizen over het ijs van de noordelijke wateren; de "duck-bolo", een soort zweep met stukjes been die er op verschillende plaatsen aan vastgebonden waren (als zo'n zweep tussen een vlucht vogels in gegooid werd raakten de vogels er in verward en vaak vingen zij verschillende vogels in een worp met dit vreemde apparaat).

Hun kleding maakten zij van kariboe huiden — 's winters droegen zij twee lagen — met het bont aan de binnenkant. Ook nu nog is de manier van kleden beter dan enige andere met door mensen gemaakte kleren.

De Eskimo's woonden in ver verspreide groepen en kenden geen hoofd. Hun "shamans" of priesters waren vaak leiders. Zij geloofden in allerlei bovennatuurlijke wezens, maar in het bijzonder in een zeegodin, die — naar zij geloofden — er voor zorgde dat er genoeg zeehonden in hun buurt waren. Het leven onder de Eskimo's was orderlijk en rustig. Zij brachten de lange winteravonden door met zingen en dansen.

De Eskimo's waren bijzonder trots op hun kinderen en lieten hen erg vrij in hun doen en laten. In vroeger dagen lieten zij de ouden van dagen meestal aan hun lot over en ook kindermoord kwam veelvuldig voor. Het leven van de huidige Eskimo's is heel anders en zij maken steeds meer gebruik van vuurwapenen, wollen kleren, linnen tenten, e.d. De Eskimo's blijven echter in grote getalen voortbestaan — er wonen er thans nog meer dan 8000 in het Noorden van Canada.

Anything you have a right to want, you have a right to pray for.

Reputation through a thousand years may depend on the conduct of a single moment.

Only he whose faith can see the invisible can do, by God's grace, the impossible.

THE WORLD AROUND US

CANADA - The problems of Federalism

Part I

As the recent federal-provincial conference has shown, the federal system of government is working none too smoothly in this country. Not only are there different views on who has the taxing power, but certain aspects of foreign affairs, off-shore mineral rights, and the power of the federal government to initiate certain programs is questioned by the provinces. The matter is further complicated since we have a constitution which does not state what the amending process shall be, and consequently all eleven governments must be in agreement before any changes can be made.

Federalism is the division of powers among governments; each has his own sphere in which he is supreme, while some powers are jointly held. The two levels of governments do not need to be equal in importance or power, but neither should one have so little power that it is of no importance. Both governments act directly on the people; there must be an impartial court which can decide on the limits of power of each government; and neither level can unilaterally change the power of jurisdiction. This system of government is used, with modifications to suit each particular nation, in many countries of the world: the United States, Australia, Switserland, the U.S.S.R. (at least in name) and India, just to give an example.

There are at least two reasons that Canada today is finding the present federal system difficult to work with. The judicial interpretations which have been given since Confederation have on the whole strengthened the power of the provinces, while the original intention was that the federal government should have the residual powers and the provinces the enumerated powers. The second reason is that Canada never really had one federal government on one hand and ten provincial governments, equal in respect to their power, on the other, Quebes was given certain special status regarding religion and language in 1867, and her unique position as a French speaking island in an English speaking sea has always made her a little different from the other nine provinces. The reasons that Confederation came about made it highly improbable that the system would work well. Upper and Lower Canada (now Ontario and Quebec) had in 1840 formed a legislative union, with each province having equal representation in the legislature. This worked fairly well for a few years, but when Ontario gained more and more in population numbers, voices went up that the representation in the legislature should now be based on population. Difficulty over education, over economic questions, and at times, language questions, made governing extremely difficult. Ministries came and went with bewildering frequency and it became obvious that something ought to be done. The decision was made in 1864 that an attempt would be made to form a large union with the three Maritime Colonies, and negotiations were opened in that year.

The Maritimes were not that eager to join in the bigger union, but they were anxious to increase trade with the two bigger colonies and this could only be achieved if a railroad would be built. This became one of their conditions for joining Confederation. Another reason for joining was the threat from the Fenians — a group of Irish in the U.S. who had a wild plan to capture Canada and use it as a base to invade Ireland. The larger union would offer more protection, and the cost of defense would be spread over a larger population. The French-speaking Canadians accepted Confederation because they felt it would give them the balance of power between the conflicting interest of Ontario and the Maritimes; they could thus ensure that their own rights would be protected. Ontario saw Confederation as a means of getting rid of the French control over such questions as education and western expansion. Confederation did not just come about for political reasons then; defense, economics, linguistics, and religion also played a large role. Each colony had its own reasons, and each expected certain benefits from the union.

The British North America Act, the new Constitution under which the Dominion of Canada was to be governed, gave the provinces certain enumerated powers. The federal government could make "Laws for the Peace, Order, and good Government of Canada, in relation to all Matters not coming within the Classes of Subjects by this Act assigned exclusively to the Legislatures of the Provinces". Unfortunately, the Fathers of Confederation then went on and listed 29 specific areas in which the federal government had jurisdiction. This list was just an example of what the federal government could do, and was in no way to mean that these were all the powers the federal government possessed. The federal government was to have residual powers, as explicitly stated in the preamble of section 91. Education was to be a provincial matter, but the Roman Catholic minority in Ontario and the Protestant minority in Quebec were allowed to have their own schools, and this right could not be taken away by the provinces. Both the provinces and the federal government could tax the people, but the provinces could only levy direct taxation (e.g. income tax, sales tax etc.) whereas the federal government could levy all kinds of taxation.

In the early days the federal government was definitely much stronger than the provincial governments. The Lieutenant-Governor of each province was almost like a federal officer and he could reserve provincial legislation to the federal government which had the power to disallow provincial legislation. There was only one rich province — Ontario — and the federal government made grants to the other provinces to alleviate their economic hardships. The poor provinces thus came to Ottawa and had to barter for extra financial concessions, which gave the federal government the whip hand. It was not the accepted idea then that the federal government SHOULD try to equalize the various regions of the nation. But the dominance of the federal government did not last that long. In the 1880s the provinces began to challenge the federal power by bringing a number of different cases to the courts. At that time the court of final appeal was the Judicial Committee of the Privy Council in England. This Committee, in a series of judgments stretching over about 50 years, gave a complete new interpretation to the powers of the federal government as outlined in section 91 of the B.N.A. Act. It was held that the federal government only had the powers that were enumerated, and that only during a national emergency could it assume wider powers under the Peace, Order and Good Government clause. During normal times much of the residual powers went to the provinces because they could legislate on Property and Civil Rights in the Province (sub-section 13 of section 92 of the B.N.A. Act).

The Question now began to arise of just what was an emergency, and this was answered in the 1930s. Prime Minister Bennett, toward the end of his term of office, pushed through a series of reforms which he labelled a "New Deal"; they were attempts to combat the depression and to provide some federal aid to the unemployed. The provinces were so poor at this time that they could do very little for their people. But Bennett lost the election, and the next Prime Minister, MacKenzie King, decided to test the New Deal in the courts before implementing them. Again the Judicial Committee ruled that the legislation was *ultra virus* (beyond the jurisdiction of parliament). The measures were too permanent (e.g. unemployment insurance) to be accepted as emergency measures. Also, since the depression was world wide, it could not be classified as a Canadian emergency, and thus the federal government had no powers to legislate.

Shortly thereafter the war broke out and thus the federal government could assume more power, while in 1949 the Canadian Supreme Court became the final appeal of all court cases and it was confidently expected that some of the decisions would now go in favour of the federal government. But by this time the situation had changed, and financial matters became of more concern. A whole new struggle now opened between the federal and the provincial governments.

J. J. Bout.

CROSSWORD PUZZLE

ACROSS
1. Dash or sprint
5. Sound of an angry exit
9. Fragrant wood
10. Entices
12. Gem stone
13. Greeting
14. Compass point
15. Escape: sl.
16. Charity of a sort
18. Famed maritime publication: abbr.
19. To do without
20. Latin connective
21. Become uncovered: poet.
22. Praise
26. Prison rooms
28. Smoothing tool
29. Kind of duck
30. Miss Wray of screen lore
31. Pronoun
32. Unlocks
34. Norse god
35. Falling, as flakes
38. Relative of a jiffy
39. Tree
40. Man's nickname
41. Saucy
42. Fish of herring family
44. Impudence
45. Cushy
46. Bronte character

DOWN
1. Riposte
2. First name
3. Mr. Coolidge, to friends
4. Erbium symbol
5. David's weapon
6. Lutetium symbol
7. Italian river
8. Bill of fare
9. Amass
11. Stationary
13. Rapid rodent
16. Leaps
17. Gal of a musical hit and others
19. Shadow
23. Latvian river
24. The world
25. Discovers
27. Music note
28. Twinge
30. Parry
33. Devoutness
35. Wireless call
36. Back of the neck
37. Vegetable used in soups
38. Scorch
41. Snoop
43. Like
44. Exist

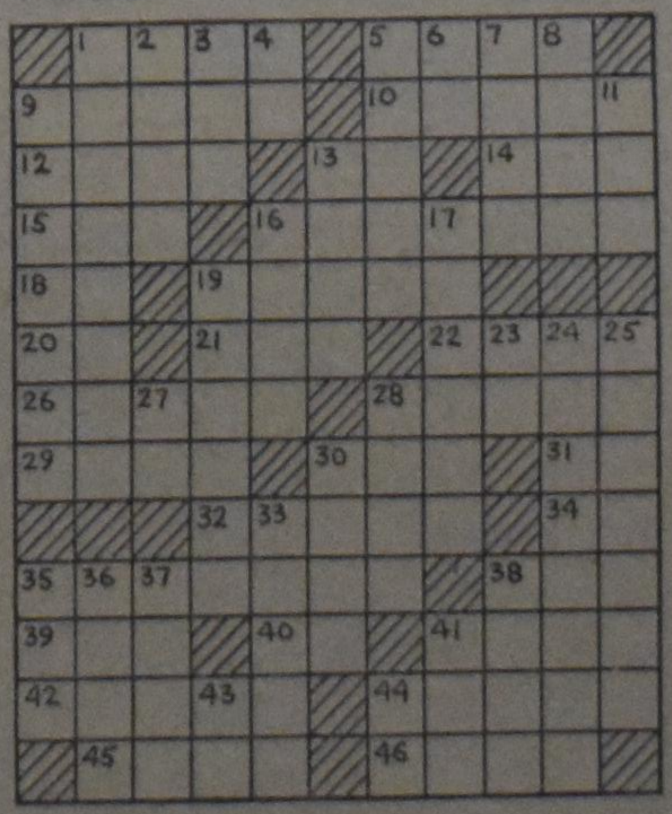

SOLUTION to previous Crossword Puzzle

VAN ANDERE DRUKPERSEN

HONDS

Volgens een onlangs beluisterde spreker liggen kerkmensen tegenwoordig niet meer wakker van allerlei verschillen tussen de kerken over veronderstelde wedergeboorte, transsubstantiatie, de vrouw in het ambt en ga zo maar door. Waar de mensen wel van wakker liggen — katholieken en protestanten samen — dat zijn de vragen van leefbaarheid, Vietnam, Latijns-Amerika e.d.

In München, aldus het blad Bijeen, had een groep studenten toch andere ervaringen met hun medeburgers.

Walgend van de onverschilligheid van hun stadgenoten ten aanzien van de grote internationale vraagstukken, besloten zij een spectaculaire actie op touw te zetten. Zij kondigden met groot tam-tam aan, dat zij een hond — een Duitse herder — levend zouden gaan verbranden op een van de stadspleinen, zulks bij wijze van protest tegen het voortduren van de oorlog in Vietnam. Dadelijk ontstond er in heel de stad een golf van verontwaardiging. De 14000 leden van de Vereniging voor Dierenbescherming, vervuld van woede en haat tegen de studenten, kwamen bijeen voor een felle protest-demonstratie en om te beraadslagen hoe ze, desnoods met de hulp van politie en leger, het ongelukkige dier zouden kunnen redden.

Daarop gaven de studenten een laconieke verklaring uit, waarin zij te kennen gaven hun doel te hebben bereikt. "De inwoners van deze stad hebben nu bewezen heel wat meer begaan te zijn met het leven van een dier dan met de ellende en de dood van miljoenen menselijke levens in Vietnam. Overigens hebben wij heleemaal niet de bedoeling gehad werkelijk een hond te doden."

—Eimert Pruim
in "Voorlopig"

•

TURMOIL IN IRELAND

Demonstrations and riots in Londonderry are being given considerable publicity. The general impression conveyed by the communications media is that a Protestant majority is mistreating a Catholic minority. To those who, like this writer, know Ulster from personal observation, it is obvious that some of the most important factors in the Irish disturbances are being ignored.

There is a general housing shortage in the British Isles and Ulster is no exception. There has been a considerable movement of population from the poverty-stricken Roman Catholic free state in Southern Ireland to the prosperous Protestant north. There has been evidence of the presence of imported trouble-makers, including both I.R.A. sympathizers and Civil Rights agitators among the R.P. demonstrators. As in other parts of the world, the Civil front to cover up opposition which springs from other motives. Is it not also significant, indeed almost ridiculous, that in an island where Romanist majorities have exhibited superlative intolerance to the Protestants, Catholics are now being represented as homeless and voteless?

There is one more aspect of the reports of this Irish turmoil that deserves attention. As in other parts of the world where the so-called "Civil Rights" protagonists are active, those who oppose their revolutionary and violent tactics are immediately branded as "Rightists" and "Extremists." These cliches have been used so much and so often by contemporary enemies of law and order, that most sensible people treat them with the contempt which they deserve.

It is well to remember that the walls of old Londonderry, which Romanist complainers today threaten to breach, are drenched with Protestant blood. It seems to us that those who would pillory Protestants involved in the present turmoil should remember that it was Protestants who saved Ulster from the blight of Papal enslavement, and who brought the North to its present state of prosperity. It is evident that the press should be more careful in assessing the blame for the current Irish problem.

—Rev. John F. Holliday
in "The Gospel Witness"

•

VITAL ISSUES OF LIFE

Contributed by the
Vernon and District Ministerial Association
by Rev. John Tangelder
Christian Reformed Church

Is evangelism necessary in our modern age? On the surface it may not seem necessary. We are people "come of age." We are surrounded by fantastic symbols of wealth and are continually thrilled by the new achievements.

The technological advancements have made the world into a village, and, especially in the field of medicine, the modern findings promise to prolong and ease life.

Yet, in this time of unlimited opportunities for human advancement, men are gripped by the dread of the future. Racial strife scars many nations. Mental illness takes its toll in this age of greatly increased social security. The breakdown of family life has become a common rather than an unusual factor in society.

Must a Christian evangelize? Yes! The Christian believes that the church must evangelize fervently, as there has never been such a spiritual need as today!

What is evangelism? Evangelism is seriously considered by some to be anything from working with the Red Cross to the Peace Corps. Evangelism is not the building of high-rise apartments in a community. It is not participating in a civil rights march or student demonstrations. It is not helping an old lady across the street. It is not helping draft dodgers. This new theology of evangelism is not Biblical.

Evangelism "is to relate the saving truths of God to a sinner." It is to bring the message of hope to lost sinners. The evangelical church is convinced that it possesess the only hope for mankind, the hope revealed dynamically in the Gospel of Jesus Christ. The Christian does not participate in the work of evangelism as a hobby or because he wants to present one solution among the many for the solving of world problems.

A Christian is not a politician but an ambassador for Jesus Christ. He has the duty to tell men what God's message is for today, and not what men like to hear. The message of the Scripture claims to be the only Word for men today. There is no other word of God to men. First, the message of the evangelist is that men need to know their sinful condition, that they are under God's wrath as long as they remain in rebellion to God. Second, men need to know that Jesus Christ is able to save the whole of men.

Jesus Christ has come to save men from themselves and the consequences of sin — hell. Third, Jesus Christ lays claim upon the saved sinners. They are no longer their own but Christ's. Therefore, their outlook on life ought to be Biblically formed.

Evangelism is not only the Christian's duty, but also his privilege. Many people today are whistling in the dark, hoping against hope for a better and a new world under the leadership of the "enlightened" men. The Christian's hope is founded upon the fact of Christ's resurrection and the promises of new life which this fact contains.

Why evangelize? "We have the high privilege of telling others that they, too, may share in this hope if they will agree with God's judgment on their revolt against Him, yield completely to the lordship of Jesus Christ, and offer their lives to Him in grateful obedience."

Er is geen zwaarder last dan niets te doen te hebben.

Zojuist verschenen:

CONFLICT AND HOPE IN SOUTH-AFRICA

by Dr. P. G. Schrotenboer

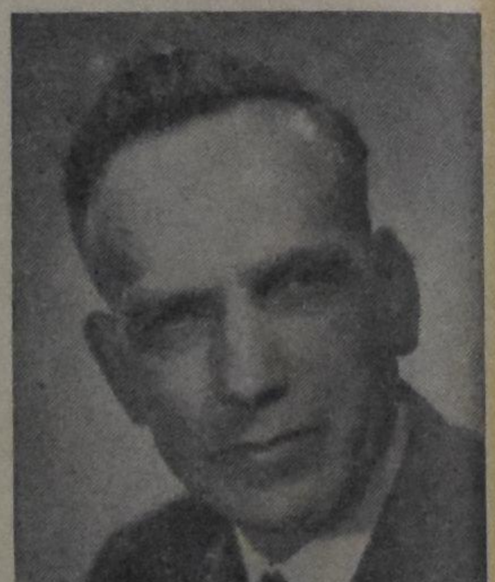

De auteur, die algemeen secretaris is van de Reformed Ecumenical Synod, is enige tijd in Zuid Afrika geweest, gedurende welke tijd hij speciale studie van de apartheidspolitiek heeft gemaakt. Hij heeft niet alleen het leven in Zuid Afrika in ogenschouw genomen, maar hij heeft met vele mensen gesproken, blanken zowel als zwarten. In dit boek geeft hij een verslag van zijn waarnemingen, en tevens presenteert hij een onbevooroordeelde indruk. Een ieder, die zich orienteren wil of die een juist inzicht in de Zuidafrikaanse situatie wil hebben kan niet zonder dit boek.

Het is geschreven in gemakkelijk te volgen Engels. Het omslagontwerp is van de tekenaar Wm. Hart.

PRIJS PER EXEMPLAAR $2.40 (bij vooruitbetaling)

UITGAVE VAN

GUARDIAN PUBLISHING COMPANY LTD.

Corner Gage & Main St. Box 312, Station B Hamilton, Ontario

SAINT JOHN: Het middelpunt van New Brunswick

door John F. Hayes

(Can. Scene) — De oudste stad in Canada en de enige stad die (in 1785) bij Koninklijk Besluit tot stad is uitgeroepen is Saint John. Het is gelegen aan de Bay of Fundy en de prachtige haven heeft 29 werven, waarvan er 22 onderdak zijn; 16 transito pakhuizen met een oppervlakte van meer dan een millioen vierkante voet, drie graanpakhuizen met een capaciteit van meer dan 3 millioen schepels; twee droogdokken, waarvan er een alle thans bestaande schepen kan herbergen; een aantal sleepboten, drijvende kranen en aanlegplaatsen voor tankers; de spoorlijnen naar deze aanlegplaatsen nemen een afstand van 65 mijl in.

De bebouwde kom van Saint John beslaat 52 vierkante mijl; in totaal is de stad 103 vierkante mijl groot. Er wonen meer dan 102.000 mensen, waarvan er 14.000 van Franse afkomst zijn, 1700 van Nederlandse, 1400 van Duitse, ongeveer 1200 van Scandinavische afkomst zijn, terwijl ongeveer 5500 uit andere landen afkomstig zijn.

Saint John heeft een typisch kustklimaat. De lente begint twee weken later dan in de meeste Canadese steden. 's Zomers is de temperatuur meestal tussen de 70 en 80 graden, en 's avonds is het dan koel.

Het wekelijkse inkomen bedraagt gemiddeld $91.00. Er zijn 130 fabrieken, waarvan er verschillende zijn met 20, 30 of 40 werknemers. Er is vooral zware industrie zoals scheepsbouw, olieraffinaderijen, papierfabrieken en droogdokken. Er worden verder borstels en kwasten gemaakt, telefoontoestellen, machines, electriciteitskabels, aluminium gietstukken, dranken, glaswerk, enz. De kleinhandel is de belangrijkste werkgeefster, gevolgd door productie, gemeentelijke diensten, groothandel, regering en bouwnijverheid.

Saint John kan men zowel per C.P.R. als per C.N.R. bereiken. Air Canada verzorgt dagelijkse vluchten naar verschillende steden in Canada en in de Verenigde Staten. Meer dan 60 scheepvaartmaatschappijen doen Saint John aan, om van daaruit naar allerlei delen van de wereld te varen.

Saint John heeft meer dan 50 scholen. De Saint John afdeling van de Universiteit van New Brunswick breidt zich steeds meer uit. Er zijn ambachtsscholen en technische instituten waar men jonge mensen opleidt voor posities op industrieel gebied. Het technische instituut is een van de grootste op dit gebied in Canada. Speciale cursussen voor bepaalde beroepen kunnen in het kader van een Federaal-provinciaal Trainings Programme worden georganiseerd.

Op het gebied van recreatie is er een overvloed aan faciliteiten in Saint John. Tien minuten van de stad vandaan kan men skieën in het 2000 acre grote Rockwood Park, er zijn drie zeilverenigingen, aanlegplaatsen voor motorboten, kegelbanen, een schietvereniging, athletiekclub, golfvelden en schaatsbanen. Saint John staat uiteraard bekend om de vis- en jachtgelegenheden en New Brunswick geniet dan ook bekendheid als een van Canada's meest populaire sportgebieden.

In Saint John vindt U de beroemde Reversing Falls. Dit zijn stroomversnellingen, waarbij zich het eigenaardige voordoet dat het water bij vloed de ene kant opstroomt, om bij eb de andere kant heen te stromen. Vooral op de plaatsen in de rivier waar men de stroomversnellingen aantreft doet dit vreemd aan. Het New Brunswick Museum dat in 1842 werd opgericht is Canada's oudste museum en staat vooral bekend om de scheepvaart afdeling. De oude stadsmarkt in Saint John is een bijzonder interessante plaats waar men de waren op dezelfde manier aan de man brengt als men dat honderden jaren geleden deed. De stad is omgeven door oude versterkingen — Fort LaTour, Fort Charnisay, Fort Mispec, Fort Dufferin, Fort Frederick en de historische Martello Tower aan de Bay of Fundy.

De Town Planning Commission en de Urban Renewal Commission werken hard en efficient aan een programma dat alle phasen van het leven raakt, zoals die van de arbeid, ontspanning en wonen om zoveel mogelijk gebruik te maken van de grote voordelen die deze oude kuststad biedt. Er is in de afgelopen tien jaar meer vooruitgang gemaakt in Saint John dan in de vijftig jaren daarvoor.

Saint John, dat vroeger door de zeelieden het "Liverpool van Amerika" werd genoemd en waar een vierde van alle beschikbare tonnenmaat van de hele wereld geregistreerd was, is thans aan snelle veranderingen onderhevig en is bezig een belangrijk centrum te worden onder Canada's snel groeiende en ver verspreide steden.

ANTI-SHOPPING LIFTING DEVICE is shown by its inventor Dr. Arthur J. Minasy. The "talking wafer" is attached to goods and has reduced thefts 95 per cent in hard-hit areas of department stores. The wafer contains an electronic circuit which sends an alarm through an entenna system when taken from check-out area.

U behoeft geen lid te zijn van een vereniging om aan onze

Voordelige Groepsreizen

deel te nemen.

Voor inlichtingen en vertrekdata betreffende deze reizen:

C. STEENHOF

(v/h Fieldman
Chr. Ref. Church)
43 Crane Ave.
WESTON, ONT.
Tel. 241-0811 of 249-4921

Voor de Farmers

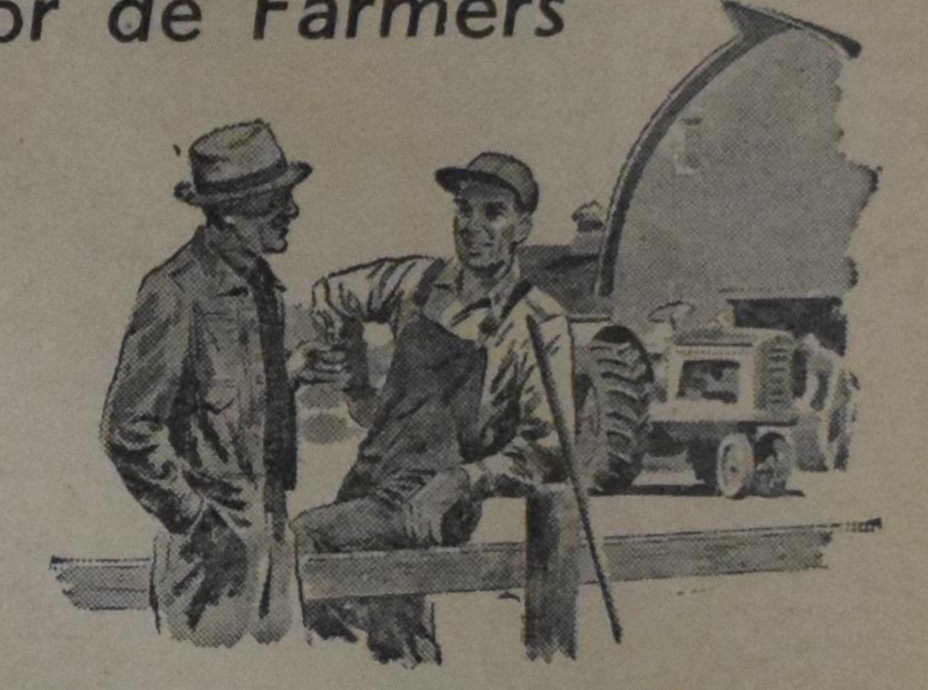

What Can A Christian Farmers Federation Do?

Quite often the question is asked: what can a small group like the Christian Farmers' Federation do?

The answer may be evident from a letter which the secretary of the Christian Farmers' Federation received recently. This gives rise to the question which christian farmer ever received a request like this who was not associated with the Christian Farmers' Federation?

This is the letter from the Ontario Department of Agriculture and Food, date December 20, 1968:

Dear Mr. Van Ankum:

I have been asked by the Minister of Agriculture and Food for Ontario, Hon. Wm. A. Stewart, to obtain some information relative to your organization, the Christian Farmers Federation. The Minister was most interested in the December 16, 1968 column in the London Free Press wherein Roy Jewell made reference to a letter you had written containing some proposals for a single farm organization.

I would be most pleased if you would provide me with this information in order that I might include it in a portfolio of data for the Minister, prior to his returnirg to the office after tne Christmas and New Year's holiday. You may not recall the occasion, but prior to my joining the Ontario Department of Agriculture and Food, I was associated with the Farms and Fisheries Broadcasts of the CBC, and I chatted with you at a farm meeting. Should you have the opportunity to come downtown in Toronto anytime in the near future, I would enjoy having a chat with you in the office, or over lunch. Our new office location is at 1200 Bay Street (corner of Bloor and Bay), 12th floor.

We await the information and hope that we can arrange a meeting.

Season's Greetings.
Yours very truly,
R.W. Carbert
Associate Director

CLASSIFIED ADS

Pay your advertisement when you send it in. See our standard-rates below:

Birth-announcements	$4.00
Engagement-announcements	$4.00
Marriage en anniversaries	$6.00
Notifications of death	$5.00

"For Sale" and "Want" advertisements up to 30 words $4.00. Every word more 15¢.

For "letters under number" 50¢ extra.

Send your payment together with your ad to:

Calvinist-Contact
Box 312, Station B,
Hamilton, Ont.

With joy and thankfulness we announce the arrival of our chosen daughter

ALISON JOYCE

born November 25, 1968.

A sister for John,
Joe,
Andy.

Geert & Amy Stryker.

25 Market St.,
Paris, Ont.

Thankful to God and with great joy we announce the birth of our daughter and son:

CHRISTINA HENRIETTA
and
PAUL CHRISTOPHER

A brother and sister for:
Henry James,
Harry Wayne,
Geraldine Christine,
Edwin Theodore and
David Michael.

February 23, 1969.

Mr. and Mrs.
Herman de Jong.

1720 Dell Ave., Sarnia,

Mr. and Mrs. O. de Vries of Waterford, Ont. are pleased to announce the engagement of their daughter

TILLY
to
Mr. PIETER VANDERSAR

R.R. 5, Simcoe, Ont.

February 20, 1969.

Op 13 maart 1969 D.V. hopen we met onze lieve ouders en grootouders

DIRK HENDRIK NAVIS
en
DINA HENDRIK A. NAVIS—VAN HAARLEM

de dag te herdenken, dat ze 50 jaar geleden in het huwelijk zijn verbonden.

Dat ze nog lange jaren bij ons mogen blijven is de wens van hun dankbare kinderen.

Mina en Lukas Westert,
Ruinerwold, Holland.
Jo en Albert, Kuiper,
Edmonton, Alberta.
Grada en Herman Boschman,
Edmonton, Alberta.
Christien en Dick van der Zee,
Edmonton, Alberta.
Sieny en Gerrit Grootkarzijn,
Edmonton, Alberta.
Mieke en Dick de Waard,
Epe, Holland.
Lilly en Fred Broenink,
Bremner, Alberta.
Wim en Alice Navis,
Bremner, Alberta.
Henk en Elsie Navis,
Neerlandia, Alberta.
30 kleinkinderen en
1 achterkleinkind.

Address: R.R. 1, Bremner, Alta.

1929 — — 1969

On March 13, 1969 the Lord willing, we hope to celebrate with our dear parents and grandparents

FRANK JOHN FLACH
and
TRENE FLACH, nee HORLINGS

the occasion of their 40th wedding anniversary.

May God bless them for each other and for us in the years to come.

"Commit thy way unto the Lord, trust also in Him; and He shall bring it to pass." Ps. 37:5

Rena & Dick Hijma.
Brampton, Ont.:
Cathy, David &
Donald.

R.R. 2, Newmarket, Ont.

You cannot improve the future without disturbing the present.

—Catherine Booth

The Lord willing on March 10, 1969 we like to congratulate Dad and Mom

RALPH FLUIT
and
SHIRLEY FLUIT,
nee WIERSMA

on their 25th wedding anniversary.

That the Lord may richly bless them together this day and in the years to come, is the wish of their dear children.

Hilbert and Jeanette,
Jerseyville, Ontario.
Menno and Linda.
Ralph.
Andy.
Alice.
Charlie Adrain.

R.R. #2, Ancaster, Ontario.

Het behaagde de Here tot Zich te nemen in Zijn Heerlijkheid onze lieve man, vader en grootvader,

JOHANNES ADRIANUS
VAN PEER,

op de leeftijd van 62 jaar,

eerder weduwnaar van
Maria Pruyssen.

Lethbridge, Alberta.

19 Februari 1969.

Psalm 121:1 berijmd.

Eisje van Peer—
Hylkema.
Derk Getkate.
Adriana Getkate—
Van Peer.
Marion Venhuis—
Van Peer.
en kleinkinderen.

De begrafenis heeft plaats gehad op maandag 24 februari 1969.

Heden ontvingen we uit Nederland het droeve bericht, dat op 22 february 1969, in de gezegende ouderdom van ruim 96 jaar is overleden onze geliefde vader, behuwd-, groot- en overgrootvader

SIKKE SIKKEMA,

sinds 6 maart 1966 weduwnaar van Mellina Venema.

Zijn leven was Christus, zijn sterven gewin. Psalm 116:7 was de laatste psalm, die hij kort voor zijn sterven nog zong.

Namens de familie:
P. Sikkema.
J. Sikkema—Schuil.

22 February 1969.

Cooksville (Ont.),
2462 Rosemary Dr.

After a short illness, the Lord has taken in His eternal home our dearly beloved husband, father and grandfather

JAN KEMPENAAR,

at the age of nearly 72.

"Blessed are the dead which die in the Lord."
Rev. 14:13.

Kollum, Neth.:
Mrs. T. Kempenaar,
nee Reitsma.
Dundas, Ont.:
Gary Kempenaar.
Utrecht, Neth.:
Sjoerdje &
Wim Huizenga.
Durnham Center, Ont.:
Ben & Marie
Kempenaar.
Vineland, Sta., Ont.:
Bob & Thea
Kempenaar.
Drachtster Compagnie, Neth.:
Gelly & Jan Bosma.
Utrecht, Neth.:
Tiny & Gar
Van Dyken.
15 grandchildren.

57 Prins Bernhard Laan,
Kollum, Neth.

February 26, 1969.

CHR. REF. CHURCH GUELPH

Our minister is on vacation 3 - 10 - 17 and 24th of August. Any minister who is able to lead us in worship on these dates please contact T. Ferwerda,, U. of G., Guelph, Ont.

Wanted: Position as full-time

EVANGELIST

Have Bible College training, experienced but not licensed to preach in Christian Reformed Church. For more information write to: Box 807, Clinton, Ont.

Dankbetuiging.

Langs deze weg willen wij alle bekenden, vrienden en familie heel hartelijk bedanken voor de grote belangstelling in onze 50-jarige echtvereniging. De vele bezoeken, brieven en kaarten hebben deze dag onvergetelijk gemaakt.

Mr. & Mrs. J. D. Hovius.
R.R. 2, Newmarket, Ont.

Required for Collingwood

INDEPENDENT TAILOR

to do repairwork for stores & customers. Good opportunity for the right man. Contact: Geo. De Ruiter, 62 Katherine St., Collingwood, Ont. Phone 445-2811.

Mother of four school going children would like to meet a sincere Christian

GENTLEMAN

between 30 & 35. Please write to #2109, % Calvinist-Contact, P.O. Box 312, Stat. B, Hamilton, Ont.

For sale:

DELICATESSEN SHOP

located in modern-renovated building, retailing in Dutch and German products. Good clientele and excellent tourist trade. Located in Eastern Ontario town. Must be seen to be appreciated. For further information write Box 2128, % Calvinist-Contact, Station B, Hamilton, Ont.

Wanted:

1 OR 2 EXPERIENCED CARPENTERS

Must have experience in finishing work. (S. Ontario). Married man preferred. Write to # 2130, % Calvinist-Contact, P.O. Box 312, Stat. B, Hamilton, Ont.

Wanted:

EXPERIENCED LANDSCAPER

or willing to learn. Preferably handy with power tools and industrial tractor. He must have chauffeur's licence. Apply or write to: Mr. Andrew Meima, Holland Nursery and Landscaping, Box 73, Taunton Rd., R.R. # 1, Whitby, Ont. Phone: 725-7442.

Voor een

Huis of Farm

around Hamilton

zie

Jack Bylsma

REALTOR

1607 King St. East, Hamilton, Ont
Phone LI 9-3894

Excellent opportunity for the man who is eager to build up his own business. Between Oshawa and Bowmanville on Highway 2 large modern bungalow with basement apartment, large hotwater heated GLASS GREENHOUSE, small barn on 2½ acre lot. Owner bought larger business We are open for offers.

Brock Township close to Cannington, 100 acre Holstein Dairy farm, stone house, loafing barn, milking parlor, large silo, good quota, 66 head of cattle. Going concern.

For more information phone

Geo. Blyleven, Realtor

REALTOR — 623-5300

or

JOHN KUIPERS — 985-7254
R.R. 6, Bowmanville.

Farms for Sale

For the first time offered 233 acre farm suitable for dairy, beef or cash crop. Ideal set-up for father and son. 2 homes, 3 barns, 3 silos. Main barn L-shaped with stable cleaner. Only 9 miles from Woodstock. Full price only $80,000. Act fast on this one. It's a bargain. Over 20 farms to choose from. Call or write for more information:

ALBERT VANDERKOOI
Office 537-6601 or home 423-6443

DANI
Real Estate Limited
in
WOODSTOCK, ONT.

Harry Den Haan
Tax Consultant
(Registered)

10 Leavesden Place,
HAMILTON, 50, ONT.
Phone 383-6713

SPECIALIZING IN
FARM INCOME TAX

Clients accepted within 65 miles from Hamilton.

No advance payment.

DATUM CENTRALE

March 7	Orangeville Chr. Ref. Church, Indonesian Program. Canadian Home Bible League.
March 14	"Cavalcade of Song". Choral concert presented by the choirs of Calvin Christian School, at Westmount Secondary School Auditorium, Hamilton, Ont. Admission free.
March 15 - April 27	Rembrandt Tentoonstelling, Art Gallery, Toronto, 17 Dundas St. W.
March 17	Montreal Chr. Ref. Church. Indonesian Program. Canadian Home Bible League.
March 18	Ottawa Calvary Chr. Ref. Church. Indonesian Program, Canadian Home Bible League.
March 19	Ottawa Calvin Chr. Ref. Church. Indonesian Program, Canadian Home Bible League.
March 20	Cornwall Chr. Ref. Church. Indonesian Program, Canadian Home Bible League.
March 27	Hot Show and Sale, sponsored by the Women's Guild of HDCHS, in the Christian High School in Hamilton, Ont. Proceeds for Chr. High School.
March 29	Toronto: Annual Meeting SALEM. Speaker Dr. Helen J. Rogers.
April 7	Belleville Chr. Ref. Church. Indonesian Program. Canadian Home Bible League.
April 8	Peterborough Chr. Ref. Church. Indonesian Program. Canadian Home Bible League.
April 9	Lindsay Chr. Ref. Church. Indonesian Program. Canadian Home Bible League.
April 10	Bowmanville Chr. Ref. Church. Indonesian Program. Canadian Home Bible League.

De meeste van deze samenkomsten zijn geadverteerd in ons blad. Wij verwijzen naar die advertenties voor verdere bijzonderheden.

BUSY FEED MILL

Here's a real business opportunity — financial statement shows high profit after full depreciation. Feed mill, feed dealership, seed cleaning plant — all with full modern equipment and ample storage. Fact that offer includes four trucks, two with blower indicates how busy it is! Central Ontario, outside urban development. Check with

FRED BRAY

KERN Real Estate

665 James South, Hamilton
389-1381 or (home) 389-0344

3e FRYSKE JOUN yn Sarnia, 21 Maert o.s.

yn'e Knights of Columbus Hall,
199 Queen St.

Dit is de útsetter fan it winterprogram. De plakken binne krap (350). Op'e tiid komme. It begjint om 8 ûre. Great forskaet fan foardrachten, sterke en sterkere stikjes. Sjonge en muzyk. Kofje mei koeke frij. Tagong ien dollar.

VERGALT UW LEVEN

niet! Onze geneeskruiden bevorderen spijsvertering, stofwisseling, bloedsterkte en omloop, eetlust, stoelgang enz. en bieden de grootste geneeskracht voor alle slepende ziekten. Volkomen onschadelijk. Meldt ons Uw ziekte en klachten en wij zenden U wat U nodig hebt. Enorme successen! Brochure en inlichtingen gratis!

Voor Canada uitsluitend volle kuren (9 mnd. à $18.00 bij vooruitbetaling).

Kruidenhuis "FLORA"
Westersingel 40, Groningen, Ned

Poultry Properties

No matter what kind of poultry you are interested in — broilers, layers, pullet growing, turkeys — talk over your requirements with Fred Bray. Fred knows the poultry business from lifetime experience, knows values, and knows poultrymen "galore". He probably has just what you want already on his list — and if he hasn't he knows where to look. (Over a dozen Ontario broiler plants, with wide choice of sizes, situations, prices, listed right now.)

FRED BRAY

KERN Real Estate

665 James South, Hamilton
389-1381 or (home) 389-0344

FARM OF OVER 100 ACRES

Downpayment $4,500.—, Full Price $36,000.—

Balance of $31,500.— at 6½%, Monthly payment $200.—. Large and very solid brick home, suitable for 2 families. First,class, modern barn with 50 stalls, milkhouse & silo. A fine farm for milking cows, or raising pure-bred cattle or beef-cattle and pigs. Plenty of good water supply. New fences along highway and frontage on good side road. If desired, there is 60 acres of more land available.

50 ACRES FARM with nice 4 bedroom home at good location. Large barn suitable for pigs and beef cattle. Asking price only $26,500.—. Mortgage available at 7½%. A downpayment of $7,000.— will handle.

10 ACRES PROPERTY with splendid 5 bedroom home, double garage and 18,000 SQ. FEET GLASS CONSTRUCTED GREENHOUSES. Large, well built and heated packing house. Home surrounded by large trees consist of livingroom & diningroom with wall to wall broadloom, kitchen, 2 bedrooms and bathroom on the mainfloor, hallway & 3 bedrooms on the 2nd floor. Modern baseboard hot water heating. 800 feet frontage along paved road, Less than 1 mile from main Highway. Beautiful garden soil, plenty of good water. Greenhouses equipped with 2 automatic boilers & alarm system.

A REAL BARGAIN AT ONLY $28,000.—. Downpayment $10,000.—, Balance under one first mortgage with very easy terms. Must be sold as owner is not able to work. Open for offer. Contact:

K. KRAAY, REALTOR

2 Juliana Cr ST. CATHARINES, ONT. Phone 934-1813

or

T. VAN MARRUM, R.R. 4, Fenwick, Ont. Phone 892-6165.

GUARDIAN PRESS

(operated by Lammers Press Ltd.)

has an opening for a

FEMALE OFFICE CLERK

A thorough knowledge of the English and the Dutch language is required, and applicant should like to deal with the public. Please write or phone to

GUARDIAN PRESS

P.O. Box 337, Station "B", Hamilton, Ont. Phone 547-1488.

VAN'S MOVING & CARTAGE

Owned and operated by
J. Vander Wal.

- TRUCK LEASING
- TRACTOR AND TRAILERS
- STAKE TRUCKS

223 Esplanade, Toronto, Ont.
Tel.: 366-4090 and 366-4456

PETER DE HAAN & SON

Better
CAR SALES,
REPAIRS and SERVICE

Two Class A Licensed Mechanics at your service.

FINA STATION

1590 MAIN STREET WEST
PHONE JA 9-7944

ONTARIO
PROVINCE OF OPPORTUNITY

Government Information

Van het Departement van Justitie en Procureur-Generaal

RAPPORT VAN DE ONTARIO WETSHERZIENINGS COMMISSIE OVER DE HUISBAAS EN HUURDER WET

De Regering heeft in de Ontario Wetgevende Macht het voorlopige Rapport over de Huisbaas en Huurder Wet ingediend, toepasselijk op woonhuren door de Ontario Wetsherzieningscommissie voorgelegd.

Dit rapport bevat vier en twintig aanbevelingen doch enkele daarvan zijn bijzonder belangrijk aangezien zij voor de huurders zowel als de huisbazen in deze provincie van betekenis zijn. Men heeft aanbevolen dat waarborgdeposito's in de toekomst onwettig dienen te worden gemaakt, doch de huisbazen zou kunnen worden toegestaan dat zij betaling vooruit van de voorafgaande maand huur kunnen verlangen onder voorwaarde dat elk bedrag als zodanig betaald uitsluitend als deposito voor huurbetaling zal worden beschouwd. Aanbevelingen werden eveneens ingediend waarbij de wijze werd vastgelegd waarop bestaande deposito's met de beide partijen zouden moeten worden geregeld. Deze voorwaarden zouden tevens de kwestie van verschuldigde rente over het deposito omvatten die aan de huurder na het beëindigen van het huurcontract zouden moeten worden teruggegeven. Indien de huisbaas het waarborg-deposito geheel of gedeeltelijk zou trachten te behouden ter vergoeding van eventuele schade, tenzij de huurder schriftelijk heeft toegestaan dat gedeelte van de waarborg te verbeuren, dan zou de huisbaas gedwongen zijn om een actie tegen de huurder te beginnen voor het bedrag dat binnen tien dagen voor het beëindigen van het huurcontract zou worden verbeurd. Indien de vordering niet binnen deze tijdsperiode voor het gerecht wordt gebracht zou de vordering als vervallen worden geacht.

Een andere voorname aanbeveling is dat Gemeenten gemachtigd zouden worden om naar hun oordeel Huur Adviesbureaux op te richten waar huisbazen en huurders, die moeilijkheden hebben voortkomende uit een huurcontract, om advies kunnen vragen.

De Gemeenten zouden eveneens kunnen worden gemachtigd om Huurherzieningsraden in te stellen.

Het ligt in de bedoeling van de Regering om deze aanbevelingen in het licht van bestaande problemen in ogenschouw te nemen, teneinde tot een bepaalde beslissing te komen welke stappen, indien nodig, dienen te worden genomen om de voorstellen aan de Wetgevende macht voor te leggen.

the Hon. John Robarts
Prime Minister of Ontario

AN INTERCHANGE OF SERVICE BETWEEN THE CHURCH AND SHIPS OF THE MERCANTILE FLEET

(I)

A ship of a modern Steamship Company . . . , that is what this vessel could have been, which carried the man Paul (Acts 20, 21) along the coasts of Asia Minor and Mediterranian. Approximately the same sailing schedule exists today.

Departure: Day after Easter.

Place of embarkation: Philippi.

Ports of call: Troas, Lesbos with Mitylene, Miletus, Patara, and intermediate stops depending on cargo-orders.

Transfer eventually: In Patara to a vessel with Palestine as destination.

Route of travel: Cyprus, Tyrus. Travelers for Caesarea debark in Ptolomais.

With meticulous accuracy Luke mentions these names. He only hints at important matters, but step by step he follows a very common sailing-route. Thus the Book of Life, meant for all generations, details: 'They sailed from Mitylene and came the next day over against Chios, and the next day we arrived at Samos, and tarried at Trogyllium and the next day . . .'! Again: 'We came with a straight course unto Cos and the day after unto Rhodos, etc. . . . .'.

Not aware of reason for such precision, we believe it has sense, for 'what goes out of the mouth of the Lord will not return void'.

Paul does not travel alone. His companions are Sopater Pyrrhusson from Berea, and six other persons, all converted Christians with heathen background. Asian and Greek congregations had gathered money in behalf of the 'saints' in Jerusalem, and Paul wanted some to go with him as trustees. Besides that these gifts were for the poor, reciprocity was here also at work. Paul says: 'Gentiles have been partakers of Jerusalem's spiritual things; they therefore in turn have to minister unto the saints in worldly affairs.'

A large amount of money was carried to the Holy City. Right away we see a prophecy literally fulfilled (Is. 60), saying that 'ships (of Tarshish) will be under the first to bring to Jerusalem her sons from afar, their silver and gold with them, unto the name of the Lord, thy God, because He has glorified thee'.

We see these 'sons of Jerusalem' in Sopater c.s., touch that 'silver and gold' in the gifts of love from Gentile converts and, at the same time, picture those sailing ships traveling back and forth between 'islands and far away coasts'. Once the creative Word of God has sounded for Jerusalem, ships really turn up 'as a cloud and as doves to their windows'.

'Isles and coastlands'. Here they are: Lesbos, Chios, Rhodos, Cos, Samos, Cyprus, etc., all in contrasting Van Gogh-colours; yellow rocks sharply rising from a blue Egean Sea with the white of houses on the hills as foam of the surf against the rocks.

A totally new world is looming up; a 'rosefingered dawn' is rising in the . . . . West!

Luke, no shipper and no company-man, mentions cargo only once. All his attention is showered on people; on Paul, traveling along, on his Christian contacts in coastcities. As from a logbook we gather that he uses each stopover to visit small groups of believers. *Troas:* the bright-lighted room upstairs and a talk till daybreak. *Miletus:* 'last words', being a sad farewell to elders called in from Ephesus. *Tyrus:* Paul finds there living Christians; we see how close ties can become in only seven days.

The coastwise strip with many stops can be compared to a rosary in the hands of a devotee. East stop a bead, an opportunity for closer communion with the faithful and with God. But on the other hand, Paul ties the various groups together as if they really were beads and unites them to one long, shining string. Looked upon as a whole, we see here the first outlines of a Church Universal, emerging from isolated gatherings. The spider rides his own filmy threads in the fall, catches point after point and works it together to a wonderful cobweb. So is Christ through Paul, the sea-traveler, building his One, Holy Catholic Church out of many small local ones; meant to cover the earth and to catch humans on land and on sea to eternal life.

Islands and coastlands. What would 'Missions' have been without shipping, without Merchant ships, sailing the seas and bringing missionaries to distant horizons. How many ships through the ages have served in Church in this manner. Surely there is a hidden connection between the nave of the Church and the navy of Merchants.

Let's see the roots of it.

J. Wristers,
Ministry to Seamen.

H. KREEFT, C.A.

Chartered Accountant

•

968 EXMOUTH STREET

SARNIA, ONT.

337-8559

SCHEMA VAN DE WEERBOEI

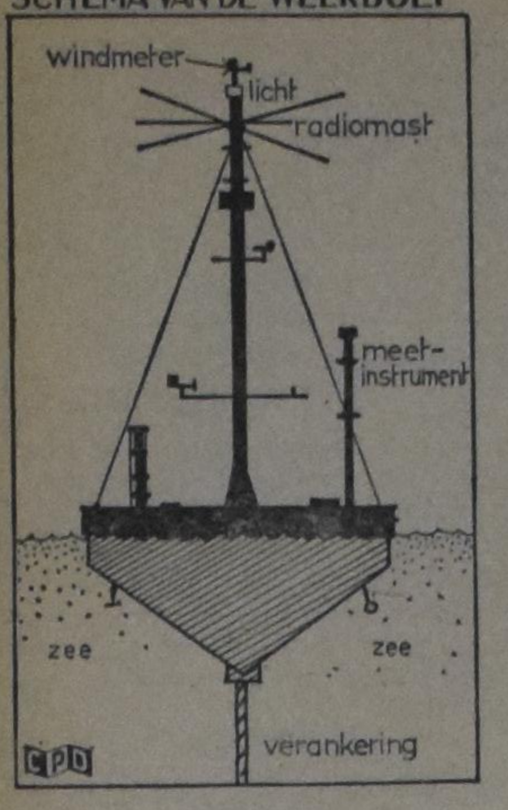

Krijgt de Atlantische Oceaan een net van weerboeien?

Het con ern General Dynamics heeft een weerboei ontworpen.

Het is een platform van ca. **46 feet doorsnede** dat een ca. 37 feet hoge radiomast draagt. De stalen boei weegt 100 ton en heeft een functie als onbemand weerstation. Het station bevat automatische instrumenten die zelfstandig alle werkzaamheden uitvoeren en de verkregen gegevens automatisch via de radio doorgeven.

Proefnemingen hebben aangetoond dat het onbemande weerstation zijn gegevens over een afstand van 4000 km kan uitzenden.

De nodige energie wordt opgewekt door een propaaninstallatie die twee jaar lang kan werken. Het onbemande weerstation meet temperaturen van lucht en water, zonnestraling, golfbewegingen, windsnelheden, e.d. Het doet tevens dienst als radio- en lichtbaken.

Het Engelse bedrijf van Vickers bouwt thans, onder licensie, een onbemande weerboei. De Amerikaanse regering heeft reeds weerboeien besteld. De verwachting van General Dynamics is dat er binnen de komende tien jaar een netwerk van weerboeien in de Atlantische Oceaan zal liggen zodat er veel meer informatie over de situatie in en op de Atlantische Oceaan ter beschikking zal komen dan thans het geval is.

Zwaar verzilverde

THEELEPELTJES

liggen klaar voor U als U ons een nieuwe abonnee aanbrengt voor Calvinist-Contact (en ons tegelijk het abonnementsgeld stuurt).

Deze lepeltjes zijn in Nederland gemaakt en dragen afbeeldingen van bloemen, klederdrachten of provinciewapens.

Wilt U daarom even opgeven of U een Bloemen- Klederdracht- of Wapenlepeltje **wenst?**

OF U KUNT EEN BOEK KIEZEN

Bijvoorbeeld (voor één abonnee): M. DE JONG en WIM ZAAL: BILDERDIJK; Dr. C. N. IMPETA: KERKELIJKE KAART VAN NEDERLAND; A. DOF: ARIE EN KATRIEN IN CANADA; J. OVERDUIN: HEL EN HEMEL IN DACHAU; M. E. VOILA: DE WELEERWAARDE HEER; MOEILIJKE KINDEREN (verschillende schrijvers); JOHN BUNYAN: DE CHRISTENREIS; OKKE JAGER: DE HUMOR IN DE BIJBEL; ANNE DE VRIES: DE ILLEGALE WERKER; PROF. BAVINCK: HET RAADSEL VAN ONS LEVEN; Ds. KORNET: DE PINKSTERBEWEGING EN DE BIJBEL; V. D. STEEN: SPIONNAGE IN DE TWEEDE WERELDOORLOG;

We kunnen U ook op de wachtlijst plaatsen (al deze boekjes zijn in bestelling) voor de volgende titels:

BAARDMAN: GROOT ALARM; OOMS: DAGGELDERS; MONS: PA BAKKER; PEELEN: 'T BEGON ONDER MELKENSTIJD; LAATMAN: SLOEBERKE SLOB.

The following titles of **ENGLISH BONUS BOOKS** are at this moment all in stock:

One subscription: WHEN THE BAMBOO SINGS, by H. G. BRENNEMAN; GOOD NEWS FOR MODERN MAN (New Testament in Modern English); N. STONE: 100 BASIC BIBLE QUESTIONS ANSWERED; REV. T. C. VAN KOOTEN: LIVING IN A NEW COUNTRY; PROF. DR. J. KROMMINGA: IN THE MIRROR; C. SLUYS: A PREY TO SATAN; MARTYR OF THE CATACOMBS (Ancient Rome); PROF. A. M. REHWINKEL: THE FLOOD; F. F. BRUCE: THE NEW TESTAMENT DOCUMENTS, ARE THEY RELIABLE?; J. NORVAL GELDENHUYS: THE INTIMATE LIFE (for engaged and newly married Christians); C. S. LEWIS: THE WEIGHT OF GLORY; REV. J. K. VAN BAALEN: THE GIST OF THE CULTS; THEA B. VAN HALSEMA: GLORIOUS HERETIC (Guido de Brès).

WM. R. RANG: THE STOWAWAY (for boys); THE GUN, by JOHN VRIESINGA & THE FLASHLIGHT, by JEAN G. FISHER. (These are two booklets for children, but are given together as a premium for ONE subscription.)

While for bringing in **TWO** subscribers we have: STRAIGHT DOWN THE CROOKED LANE, by F. H. ARNOLD; WORLD AFLAME, by Dr. BILLY GRAHAM; LEAST OF ALL SAINTS, by GRACE IRWIN.

A. Hosmar, C.A.

CHARTERED ACCOUNTANT

47 Prince St.

Suite 4

OSHAWA, ONTARIO

Phone 723-1221

SALEM

Many readers of Calvinist-Contact are not yet members of the Salem Christian Sanitarium Association Inc.

Please, become a member by sending at least $5.00 annually to Salem, Box 33, Whitby, Ont., or write for information.

YOUR SUPPORT IS VERY MUCH NEEDED!

EXCELLENT OUTLINES for thorough BIBLE STUDY

prepared by REVS. DR. P. Y. DE JONG, F. GUILLAUME, DR. R. KOOISTRA, and DR. P. G. SCHROTENBOER.

BEHOLD YOUR KING

Series of Outlines about the Gospel of Mark.

CONTENTS: Behold Your King — The King of Kings Begins His Great Task — The King Presents His Credentials — The Servant-King Attains Unwanted Fame — The King Proclaims The Year Of Jubliee — The King Is Lord Of The Sabbath — The King Is Put Under Pressure — Variety Of Reactions To The Gospel Of The Kingdom — The Growth Of The Heavenly Kingdom — Destroying The Works Of Satan — The Lord Of Life And Death — Growing Opposition To The King — The King Of All The Earth — The Holiness Required By The King — The King Withdraws Himself — The King Instructs And Warns His Disciples — Who Is The King? — The King Revealed In Temporary Glory — The King Shows The Way To His Ambassadors — The King Instructs His Colaborers — Rules For Kingdom Citizenship — The King Is Servant Of All — The Authority Of The King — The King And The Opposition: A Question Of Authority — The Saviour-King Unveils The Future — The King Prepares For His Death — Jesus' Loyal Royalty — The King Is Rejected — The King Is Condemned — The King Is Dead — Long Live The King!

ISRAEL'S JUDGES AND RUTH

in the History of the Old Testament.

CONTENTS: All good things are come upon you — The earth is the Lord's — Israel's pattern of religious life — In wrath the Lord remembers mercy — The Lord is gone before his people — The song of salvation — The Lord comes in peace — The Lord tests his chosen servant — The victory is the Lord's — Israel abuses the Lord's victory — Israel's self made king — The Lord's soul was grieved for the misery of Israel — Desperado, Diplomat, Deliverer — Jephtah's rash vow of dedication — A Nazarite unto God — The Lord wages war against his enemies — A great deliverance by the hand of the servant of the Lord — Samson: the humbled and exalted judge — Stepping stones to spiritual bankruptcy — Israel's anarchy, cultural neglect and false religion — Moral bankruptcy in Israel — Terrible sins and sovereign grace.

ABOUT RUTH: The covenant God brings his own from afar — Man's extremity is God's opportunity — Nothing is impossible with God.

PRICE PER COPY $1.25

Order immediately so that your meetings can make a good start

Published by

GUARDIAN Publishing Company Ltd.

Box 312 — Station B — Hamilton, Ont.

SUBSCRIPTION FORM

To: CALVINIST-CONTACT
BOX 312, STATION "B",
HAMILTON, ONT.
CANADA

Please, send Calvinist-Contact to:

NAME ....

ADDRESS ....

ZONE ....

Solicited by ....

ADDRESS ....

I like to receive the book

1st choice ....

2nd choice ....

I like to receive a silver-plated Souvenir Teaspoon

☐ Flower, ☐ Dutch Costume, ☐ Province Crest.

Subscription for Canada and the USA $5.50 per year; for 2 years $10.00; for 3 years $15.00. For the USA the same as above, but in USA currency, to make up for the higher mailing cost. Yearly subscription for other countries $6.50, for 2 years $12.00. Payment by cheque 15¢ extra.